



Emmental

JAHRESRECHNUNG 2025

Inhaltsverzeichnis

1	Berichterstattung.....	4
1.1	Bericht.....	4
1.1.1	Erfolgsrechnung.....	5
1.1.2	Gesetzliche Spezialfinanzierungen (SF).....	7
1.1.3	Übrige Spezialfinanzierungen (SF) mit Gemeindereglement.....	7
1.1.4	Investitionsrechnung.....	8
1.1.5	Bilanz.....	8
1.1.6	Nachkredite.....	9
1.2	Spezialfinanzierungen.....	10
2	Eckdaten.....	11
2.1	Übersicht.....	11
2.2	Selbstfinanzierung / Finanzierungsergebnis.....	12
2.3	Gestufte Erfolgsausweise.....	13
2.3.1	Gesamter Haushalt.....	13
2.3.2	Allgemeiner Haushalt.....	14
2.3.3	Spezialfinanzierung Wasserversorgung Moosegg.....	15
2.3.4	Spezialfinanzierung Wasserversorgung Emmenmatt.....	16
2.3.5	Spezialfinanzierung Abwasserentsorgung.....	17
2.3.6	Spezialfinanzierung Abfall.....	18
2.3.7	Spezialfinanzierung Feuerwehr.....	19
3	Bilanz.....	20
4	Funktionen.....	22
4.1	Erfolgsrechnung.....	22
4.1.1	Kommentar.....	23
4.2	Investitionsrechnung.....	28
5	Sachgruppen.....	29

5.1	Erfolgsrechnung	29
5.2	Investitionsrechnung.....	30
6	Geldflussrechnung	31
6.1	Kommentar.....	36
7	Finanzkennzahlen.....	38
7.1	Gesamthaushalt	38
7.2	Allgemeiner Haushalt	42
7.3	Spezialfinanzierung Wasserversorgung Moosegg	43
7.4	Spezialfinanzierung Wasserversorgung Emmenmatt.....	44
7.5	Spezialfinanzierung Abwasserentsorgung	45
7.6	Spezialfinanzierung Abfall	46
7.7	Spezialfinanzierung Feuerwehr	47
8	Antrag der Exekutive.....	48
9	Bestätigungsbericht.....	50
10	Genehmigung der Jahresrechnung	51
11	Anhang	52
11.1	Regelwerk	52
11.1.1	Angewendetes Regelwerk	52
11.1.2	Bewertung Finanzvermögen	52
11.1.3	Bewertung Verwaltungsvermögen	54
11.1.4	Aktivierungsgrenzen	54
11.1.5	Bestehendes Verwaltungsvermögen.....	54
11.2	Grundlagen der Jahresrechnung	54
11.3	Eigenkapitalnachweis	55
11.4	Rückstellungsspiegel.....	56
11.5	Beteiligungsspiegel.....	57
11.6	Gewährleistungsspiegel.....	61
11.7	Anlagespiegel.....	62

11.8	Kreditkontrolle	65
11.8.1	Verpflichtungskreditkontrolle für Investitionen	65
11.8.2	Nachkredite	66
11.9	Weitere massgebende Angaben.....	67
12	Details zur Rechnung.....	70
12.1	Bilanz	71
12.2	Erfolgsrechnung nach Funktionen	79
12.3	Erfolgsrechnung nach Sachgruppen.....	101
12.4	Investitionsrechnung nach Funktionen.....	109
12.5	Investitionsrechnung nach Sachgruppen	112

1 Berichterstattung

1.1 Bericht

Allgemeines

Die Jahresrechnung 2025 wurde nach dem Rechnungslegungsmodell HRM2 gemäss Art. 70 Gemeindegesetz (GG, BSG 170.11) erstellt. Zum Einsatz gelangte das EDV-System Abacus der Abacus Research AG, Wittenbach-St. Gallen.

Ergebnisse

Nach HRM2 muss das Ergebnis des **Gesamthaushalts** von der Einwohnergemeindeversammlung genehmigt werden.

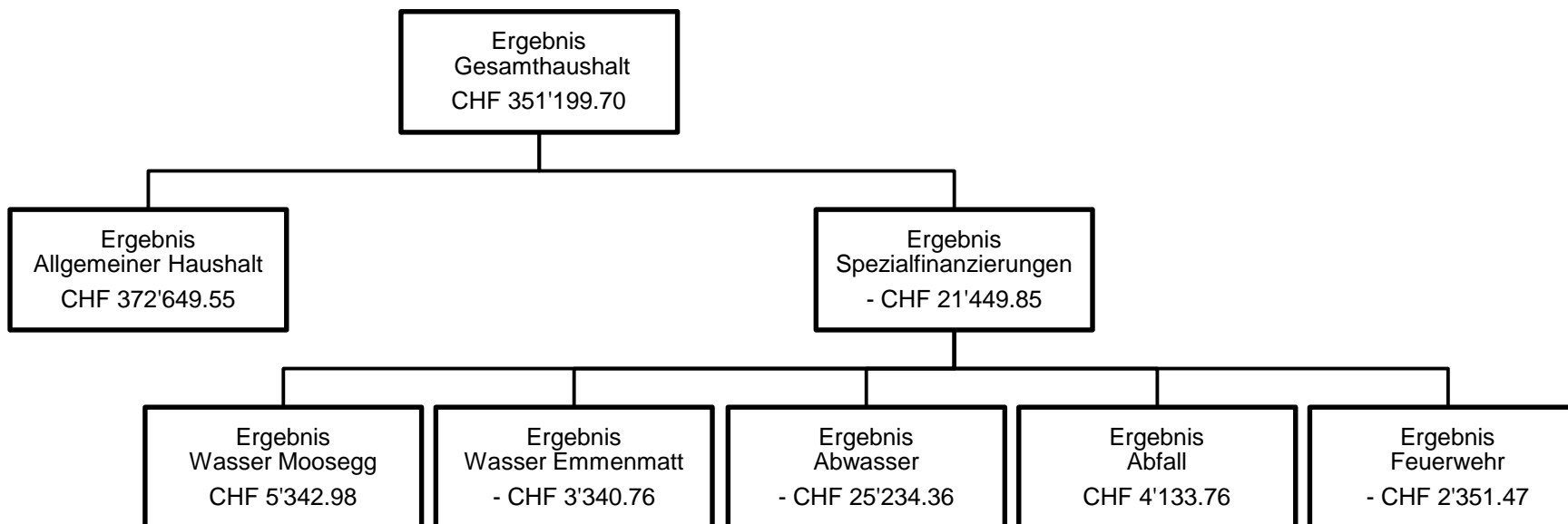

1.1.1 Erfolgsrechnung

Ergebnis Gesamthaushalt

Der Gesamthaushalt schliesst mit einem Ertragsüberschuss von CHF 351'199.70 ab. Budgetiert war ein Aufwandüberschuss von CHF 150'190.00. Die Besserstellung gegenüber dem Budget 2025 beträgt CHF 501'389.70.

Ergebnis Allgemeiner Haushalt (steuerfinanziert)

Der Allgemeine Haushalt schliesst mit einem Ertragsüberschuss von CHF 372'649.55 ab, budgetiert war ein ausgeglichenes Ergebnis. Die Besserstellung gegenüber dem Budget 2025 beträgt CHF 372'649.55.

Die nachfolgenden Kommentare beziehen sich auf den Gesamthaushalt (Details zu wesentlichen Abweichungen bei Einzelkonti siehe Ziffer 4.1.1).

Personalaufwand

Der Personalaufwand ist CHF 77'355.90 resp. 5.4 % tiefer als budgetiert. Insbesondere die Löhne und Arbeitgeberbeiträge in den Funktionen Verwaltungsliegenschaften (neu externe Firma anstatt Hauswart für Reinigung) und Gemeindestrassen (weniger Winterdienstesätze) sind tiefer ausgefallen. Zudem fiel der Aufwand für die Exekutive tiefer aus, da ein Teil der bisherigen Gemeinderatsentschädigung neu als Spesenpauschale ausbezahlt wurde. Dagegen ist Mehraufwand für Aus- und Weiterbildung entstanden.

Sach- und übriger Betriebsaufwand

Der Sach- und übrige Betriebsaufwand liegt CHF 208'735.01 resp. 13.2 % unter dem Budget. Insbesondere die Honorare für die Zustandsaufnahme privater Abwasser- und Hofdüngeranlagen, der Strassenunterhalt wie auch der Aufwand für den Winterdienst fielen tiefer aus als budgetiert. Trotzdem sind vereinzelt grössere Mehraufwände zu verzeichnen bei den Honoraren für externe Berater (Raumordnung allgemein) und für die neue Spesenpauschale Gemeinderat.

Abschreibungen Verwaltungsvermögen

Das bestehende Verwaltungsvermögen (Art. T2-4 Abs. 1 Ziff. 1. bis 4., Übergangsbestimmungen GV) wurde per 01.01.2016 zu Buchwerten in HRM2 übernommen und beträgt CHF 6'338'870.40. Dieses wird innert 13 Jahren (CHF 487'606.00/Jahr) abgeschrieben.

Die ordentlichen Abschreibungen nach Nutzungsdauer (d.h. ohne ausserplanmässige Abschreibungen) betragen CHF 372'307.83.

Die ordentlichen Abschreibungen auf dem Verwaltungsvermögen sind gesamthaft um CHF 52'684.10 resp. 8.0 % tiefer ausgefallen als budgetiert, da nicht alle geplanten Investitionsvorhaben abgeschlossen resp. realisiert werden konnten, d.h. diese waren Ende 2025 nicht gestartet oder noch in Bau.

Systembedingte zusätzliche Abschreibungen (Art. 84 GV) müssen vorgenommen werden, wenn der Allgemeine Haushalt einen Ertragsüberschuss ausweist und die ordentlichen Abschreibungen kleiner als die Nettoinvestitionen sind. Im Rechnungsjahr 2025 mussten systembedingte zusätzliche Abschreibungen von CHF 1'468'008.02 verbucht werden, budgetiert waren hierfür CHF 485'360.00.

Finanzaufwand

Der Finanzaufwand ist CHF 70'849.69 resp. 54.8 % tiefer als budgetiert. Insbesondere der Zinsaufwand ist tiefer ausgefallen, da weniger neues, langfristiges Kapital aufgenommen werden musste und dies zudem auch zu günstigeren Konditionen als geplant.

Einlagen in Fonds und Spezialfinanzierungen

Die Einlagen in Fonds und Spezialfinanzierungen von CHF 298'491.80 entsprechen fast genau dem Budgetbetrag von CHF 298'500.00.

Transferaufwand

Der Transferaufwand (sämtliche Lastenverteiler und verschiedene Entschädigungen an insbesondere andere Gemeinwesen) liegt CHF 270'887.75 resp. 3.8 % unter dem Budget. Diverse Kosten-/Betriebsbeiträge an andere Gemeinwesen (vor allem Schulgelder für Gymnasien, Sozialdienst Oberes Emmental, Gemeindeverband Schule Zollbrück) wie auch kantonale Lastenverteiler (insbesondere Lastenausgleiche Sozialhilfe und Ergänzungsleistungen) sind tiefer ausgefallen als budgetiert. Dagegen musste ein höherer Kostenbeitrag an den ARA-Verband mittleres Emmental verbucht werden.

Fiskalertrag

Die Erträge aus Steuern liegen gesamthaft CHF 565'153.90 resp. 8.4 % über dem Budget. Bei den natürlichen Personen kann ein kleiner Mehrertrag von CHF 16'622.95 (tiefere Einkommenssteuern, dagegen höhere Vermögens- und Quellensteuern) verbucht werden. Bei den juristischen Personen sind ebenfalls Mehrerträge von CHF 81'260.90 (höhere Gewinnsteuern, aber auch höhere Erträge aus Steuerteilungen) gegenüber dem Budget zu verzeichnen. Bei den übrigen direkten Steuern kann ein massiver Mehrertrag von CHF 466'770.05 (vor allem wesentlich höhere Erträge aus Sonderveranlagungen) verbucht werden.

Gemeindesteueranlage: 1.85 Einheiten der einfachen Steuer

Liegenschaftssteuer: 1.0 ‰ des amtlichen Wertes

Regalien und Konzessionen

Infolge Ablehnung des neuen Reglements zur Erhebung einer Konzessionsabgabe Stromversorgung durch die Einwohnergemeindeversammlung schlägt dies mit der nun fehlenden BKW-Gemeindeabgabe mit einem Minderertrag von CHF 115'736.88 gegenüber dem Budget zu Buche.

Entgelte

Die Entgelte liegen lediglich CHF 7'707.58 resp. 0.7 % unter dem Budget. Dies ist insbesondere mit tieferen Feuerwehrdienstpflicht-Ersatzabgaben begründet.

Finanzertrag

Der Finanzertrag ist CHF 290'528.43 resp. 25.8 % höher als budgetiert. Dies ist vor allem auf den Gewinn aus dem Verkauf der Werkhof-Parzelle (Binggeli-Heimet) und Marktwertanpassungen bei den Anlagen Finanzvermögen zurückzuführen.

Transferertrag

Der Transferertrag besteht zu einem grossen Teil aus den Schülerbeiträgen des Kantons und aus den verschiedenen Finanzausgleichszahlungen an die Gemeinde. Der Finanzausgleich (SG 462) zu Gunsten Lauperswil beträgt CHF 1'340'930.00. Der gesamte Transferertrag ist CHF 45'018.79 resp. 1.9 % höher als budgetiert, da teilweise höhere Finanzausgleichszahlungen verbucht werden konnten.

1.1.2 Gesetzliche Spezialfinanzierungen (SF)

SF Wasserversorgung Moosegg

Die Wasserversorgung Moosegg (Funktion 7101) schliesst mit einem Ertragsüberschuss von CHF 5'342.98 ab. Budgetiert wurde ein Aufwandüberschuss von CHF 9'990.00. Die Besserstellung gegenüber dem Budget beträgt somit CHF 15'332.98. Dies ist insbesondere mit nicht vorgesehenen Anschlussgebühren und einer höheren Entnahme aus dem Werterhalt nach Wiederbeschaffungswert begründet.

Das Eigenkapital (Rechnungsausgleich) der SF Wasserversorgung Moosegg beträgt CHF 85'187.12 (Konto: 29001.01).

Der Bestand des Werterhalts beläuft sich auf CHF 87'390.15 (Konto: 29301.01).

SF Wasserversorgung Emmenmatt

Die Wasserversorgung Emmenmatt (Funktion 7102) schliesst mit einem Aufwandüberschuss von CHF 3'340.76 ab. Budgetiert wurde ein Aufwandüberschuss von CHF 15'950.00. Die Besserstellung gegenüber dem Budget beträgt somit CHF 12'609.24. Dies ist insbesondere mit nicht vorgesehenen Anschlussgebühren und Rückerstattungen sowie einer höheren Entnahme aus dem Werterhalt nach Wiederbeschaffungswert begründet.

Das Eigenkapital (Rechnungsausgleich) der SF Wasserversorgung Emmenmatt beträgt CHF 92'247.96 (Konto: 29001.02).

Der Bestand des Werterhalts beläuft sich auf CHF 95'063.05 (Konto: 29301.02).

SF Abwasserentsorgung

Die Abwasserentsorgung (Funktion 7201) schliesst mit einem Aufwandüberschuss von CHF 25'234.36 ab. Budgetiert wurde ein Aufwandüberschuss von CHF 129'450.00. Die Besserstellung gegenüber dem Budget beträgt somit CHF 104'215.64. Dies ist insbesondere auf tiefere Ausgaben für die Zustandsaufnahmen privater Abwasser- und Hofdüngeranlagen zurückzuführen.

Das Eigenkapital (Rechnungsausgleich) der SF Abwasserentsorgung beträgt CHF 1'157'550.57 (Konto: 29002.01).

Der Bestand des Werterhalts beläuft sich auf CHF 3'504'666.11 (Konto: 29302.01).

SF Abfall

Die Abfallentsorgung (Funktion 7301) schliesst mit einem Ertragsüberschuss von CHF 4'133.76 ab. Budgetiert wurde ein Aufwandüberschuss von CHF 3'410.00. Die Besserstellung gegenüber dem Budget beträgt somit CHF 7'543.76. Dies ist auf generell tiefere Ausgaben bei verschiedenen Aufwandkonti und auf höhere Erträge aus den Benützungsgebühren zurückzuführen.

Das Eigenkapital (Rechnungsausgleich) der SF Abfall beträgt CHF 279'799.74 (Konto: 29003.01).

1.1.3 Übrige Spezialfinanzierungen (SF) mit Gemeindereglement

SF Feuerwehr

Die zweiseitige SF Feuerwehr (Funktion 1500) schliesst mit einem Aufwandüberschuss von CHF 2'351.47 ab. Budgetiert wurde ein Ertragsüberschuss von CHF 8'610.00. Die Schlechterstellung gegenüber dem Budget beträgt somit CHF 10'961.47. Dies ist insbesondere mit tieferen Ersatzabgaben begründet.

Das Eigenkapital (Rechnungsausgleich) der SF Feuerwehr beträgt CHF 257'424.33 (Konto: 29000.01).

1.1.4 Investitionsrechnung

	Jahresrechnung 2025	Budget 2025	Jahresrechnung 2024
Allgemeiner Haushalt			
Bruttoinvestitionen	2'722'079.75	3'959'000	4'457'888.37
Investitionseinnahmen	421'109.90	189'000	445'827.00
Nettoinvestitionen	2'300'969.85	3'770'000	4'012'061.37
Spezialfinanzierungen			
Bruttoinvestitionen	109'590.21	270'200	28'639.41
Investitionseinnahmen	0.00	45'000	0.00
Nettoinvestitionen	109'590.21	225'200	28'639.41
Gesamthaushalt			
Total Bruttoinvestitionen	2'831'669.96	4'229'200	4'486'527.78
Total Nettoinvestitionen	2'410'560.06	3'995'200	4'040'700.78

Die Nettoinvestitionen des allgemeinen Haushaltes fielen gegenüber dem Budget wesentlich tiefer aus, da insbesondere für das Projekt Umbau/Erweiterung OSZ Zollbrück tiefere Restzahlungen als geplant fällig wurden und das für 2025 vorgesehene Sanierungsprojekt Waldhäusern - Alpweg (Strasse) noch nicht in Angriff genommen werden konnte. Im Gegenzug sind nicht budgetierte Restzahlungen wie auch zusätzliche Subventionen von Bund und Kanton für die Sanierung Neumühlebrücke geflossen.

Bei den Spezialfinanzierungen fielen die Investitionen ebenfalls tiefer aus als vorgesehen. Die Leitungssanierung Waldhäusern - Alpweg bei der Wasserversorgung Moosegg konnte noch nicht wie geplant angegangen werden. Da die Nachführung GEP nicht wie geplant abgeschlossen werden konnte, konnten hierfür noch keine Subventionen geltend gemacht werden.

1.1.5 Bilanz

Die Bilanzsumme beträgt per 31.12.2025 CHF 20'271'535.85 (Vorjahr: CHF 16'637'858.21). Davon beläuft sich das Finanzvermögen auf CHF 8'113'050.42 (Vorjahr: CHF 6'030'020.01). Gegenüber dem Vorjahr entspricht dies einer Zunahme von CHF 2'083'030.41, was insbesondere mit höheren Bankguthaben sowie dem Verkauf der Werkhof-Parzelle (Binggeli-Heimet) begründet ist.

Das Verwaltungsvermögen beträgt per 31.12.2025 CHF 12'158'485.43 (Vorjahr: CHF 10'607'838.20), was einer Zunahme von CHF 1'550'647.23 entspricht, da die Investitionstätigkeit wesentlich höher ist als die Abschreibungen.

Das Fremdkapital hat sich insbesondere infolge einer Darlehensaufnahme um CHF 1'660'439.10 auf CHF 4'116'883.27 (Vorjahr: CHF 2'456'444.17) erhöht.

Das Eigenkapital (SG 29) beträgt per 31.12.2025 CHF 16'154'652.58 (Vorjahr: CHF 14'181'414.04), womit sich dieses um CHF 1'973'238.54 erhöht hat.

Das massgebende Eigenkapital (SG 299) per 31.12.2025 beläuft sich auf CHF 7'390'793.12 (Vorjahr: CHF 7'018'143.57).

1.1.6 Nachkredite

In der Nachkredittabelle unter Ziffer 11.8.2 werden nur Nachkredite ab CHF 5'000.00 aufgeführt.

Gesamttotal	CHF	1'132'829.79
abzüglich Nachkredite unter CHF 5'000.00 und in ordentlicher Kompetenz Gemeinderat	CHF	<u>57'412.69</u>
Total gemäss Nachkredittabelle	CHF	1'075'417.10

davon:

• gebunden	CHF	1'000'178.83
• in Kompetenz Gemeinderat	CHF	75'238.27
• zu beschliessen durch Einwohnergemeindeversammlung	CHF	0.00

Kreditüberschreitungen aus gebundenen Ausgaben, welche die ordentliche Kreditzuständigkeit des Gemeinderates für neue Ausgaben übersteigen, werden der Einwohnergemeindeversammlung zur Kenntnisnahme unterbreitet.

1.2 Spezialfinanzierungen

(gebührenfinanzierte Bereiche Art. 30 Bst. b FHDV)

	Rechnung per 31.12.2025	Budget 2025	Rechnung per 31.12.2024
SF Wasserversorgung Moosegg			
Erfolg	5'342.98	-9'990.00	10'021.69
Verwaltungsvermögen	215'460.00		215'422.00
Bestand Werterhalt	87'390.15		81'334.20
Eigenkapital SF	85'187.12		79'844.14
SF Wasserversorgung Emmenmatt			
Erfolg	-3'340.76	-15'950.00	-2'479.14
Verwaltungsvermögen	325'875.00		332'482.00
Bestand Werterhalt	95'063.05		86'458.30
Eigenkapital SF	92'247.96		95'588.72
SF Abwasserentsorgung			
Erfolg	-25'234.36	-129'450.00	-10'672.35
Verwaltungsvermögen	1'114'886.78		1'025'678.57
Bestand Werterhalt	3'504'666.11		3'361'747.54
Eigenkapital SF	1'157'550.57		1'182'784.93
SF Abfall			
Erfolg	4'133.76	-3'410.00	379.68
Verwaltungsvermögen			
Eigenkapital SF	279'799.74		275'665.98

2 Eckdaten

2.1 Übersicht

	Rechnung 2025	Budget 2025	Rechnung 2024
Jahresergebnis ER Gesamthaushalt	351'199.70	-150'190.00	1'338.21
Jahresergebnis ER Allgemeiner Haushalt	372'649.55		
Jahresergebnis Spezialfinanzierungen	-21'449.85	-150'190.00	1'338.21
Steuerertrag natürliche Personen	5'334'022.95	5'317'400.00	5'152'823.75
Steuerertrag juristische Personen	763'260.90	682'000.00	578'789.85
Liegenschaftssteuer	447'190.05	431'000.00	439'356.00
Nettoinvestitionen	2'410'560.06	3'995'200.00	4'040'700.78
Bestand Finanzvermögen	8'113'050.42		6'030'020.01
Bestand Verwaltungsvermögen Gesamthaushalt	12'158'485.43		10'607'838.20
Bestand Verwaltungsvermögen Allgemeiner Haushalt	10'502'263.65		9'034'255.63
Bestand Verwaltungsvermögen Spezialfinanzierungen	1'656'221.78		1'573'582.57
Fremdkapital	4'116'883.27		2'456'444.17
Eigenkapital	16'154'652.58		14'181'414.04
Reserven	2'909'597.08		1'441'589.06
Bilanzüberschuss /-fehlbetrag	7'390'793.12		7'018'143.57

2.2 Selbstfinanzierung / Finanzierungsergebnis

		Rechnung 2025	Budget 2025	Rechnung 2024
90	Ergebnis Gesamthaushalt	351'199.70	-150'190.00	1'338.21
33	Abschreibung Verwaltungsvermögen	605'955.90	658'640.00	579'662.75
35	Einlagen in Fonds und Spezialfinanzierungen	298'491.80	298'500.00	245'645.00
45	Entnahmen aus Fonds und Spezialfinanzierungen	-140'912.53	-118'760.00	-205'100.07
364	Wertberichtigung Darlehen Verwaltungsvermögen			
365	Wertberichtigung Beteiligungen Verwaltungsvermögen			
366	Abschreibungen Investitionsbeiträge	253'956.93	271'630.00	18'065.12
389	Einlagen in das Eigenkapital	1'469'636.27	494'770.00	720'775.83
489	Entnahmen aus dem Eigenkapital	-5'176.70	-8'200.00	-237'901.08
4490	Aufwertung Verwaltungsvermögen			
	Selbstfinanzierung	2'833'151.37	1'446'390.00	1'122'485.76
Nettoinvestitionen				
6900	Investitionsausgaben	2'831'669.96	4'229'200.00	4'486'527.78
5900	Investitionseinnahmen	421'109.90	234'000.00	445'827.00
	Nettoinvestitionen	2'410'560.06	3'995'200.00	4'040'700.78
	Finanzierungsergebnis	422'591.31	-2'548'810.00	-2'918'215.02

2.3 Gestufte Erfolgsausweise

2.3.1 Gesamter Haushalt

	Rechnung 2025	Budget 2025	Rechnung 2024
	Betrieblicher Aufwand		
30	Personalaufwand	1'359'054.10	1'327'202.40
31	Sach- und übriger Betriebsaufwand	1'377'434.99	1'588'720.74
33	Abschreibungen Verwaltungsvermögen	605'955.90	579'662.75
35	Einlagen in Fonds und Spezialfinanzierungen	298'491.80	245'645.00
36	Transferaufwand	6'924'662.25	6'406'310.74
37	Durchlaufende Beiträge	0.00	0.00
	Betrieblicher Aufwand	10'565'599.04	10'147'541.63
	Betrieblicher Ertrag		
40	Fiskalertrag	7'325'803.90	6'627'103.65
41	Regalien und Konzessionen	1'803.12	1'198.94
42	Entgelte	1'161'182.42	1'112'214.61
43	Verschiedene Erträge	11'249.43	46'499.19
45	Entnahmen aus Fonds und Spezialfinanzierungen	140'912.53	205'100.07
46	Transferertrag	2'379'978.79	2'132'341.43
47	Durchlaufende Beiträge	0.00	0.00
	Betrieblicher Ertrag	11'020'930.19	10'124'457.89
	Ergebnis aus betrieblicher Tätigkeit	455'331.15	-23'083.74
34	Finanzaufwand	58'480.31	113'216.25
44	Finanzertrag	1'418'808.43	620'512.95
	Ergebnis aus Finanzierung	1'360'328.12	507'296.70
	Operatives Ergebnis	1'815'659.27	484'212.96
38	Ausserordentlicher Aufwand	1'469'636.27	720'775.83
48	Ausserordentlicher Ertrag	5'176.70	237'901.08
	Ausserordentliches Ergebnis	-1'464'459.57	-482'874.75
	Gesamtergebnis Erfolgsrechnung	351'199.70	1'338.21
	(+ = Ertragsüberschuss / - = Aufwandüberschuss)		

2.3.4 Spezialfinanzierung Wasserversorgung Emmenmatt

	Rechnung 2025	Budget 2025	Rechnung 2024	
	Betrieblicher Aufwand			
30	Personalaufwand	448.55	250.00	594.35
31	Sach- und übriger Betriebsaufwand	65'288.76	53'970.00	50'106.24
33	Abschreibungen Verwaltungsvermögen	6'607.00	6'610.00	6'608.00
35	Einlagen in Fonds und Spezialfinanzierungen	59'947.00	59'950.00	20'730.00
36	Transferaufwand	22'448.70	22'500.00	19'930.00
37	Durchlaufende Beiträge	0.00	0.00	0.00
	Betrieblicher Aufwand	154'740.01	143'280.00	97'968.59
	Betrieblicher Ertrag			
40	Fiskalertrag	0.00	0.00	0.00
41	Regalien und Konzessionen	0.00	0.00	0.00
42	Entgelte	101'013.35	91'500.00	62'857.55
43	Verschiedene Erträge	0.00	0.00	0.00
45	Entnahmen aus Fonds und Spezialfinanzierungen	51'342.25	37'610.00	34'079.95
46	Transferertrag	0.00	0.00	0.00
47	Durchlaufende Beiträge	0.00	0.00	0.00
	Betrieblicher Ertrag	152'355.60	129'110.00	96'937.50
	Ergebnis aus betrieblicher Tätigkeit	-2'384.41	-14'170.00	-1'031.09
34	Finanzaufwand	956.35	1'780.00	1'448.05
44	Finanzertrag	0.00	0.00	0.00
	Ergebnis aus Finanzierung	-956.35	-1'780.00	-1'448.05
	Operatives Ergebnis	-3'340.76	-15'950.00	-2'479.14
38	Ausserordentlicher Aufwand	0.00	0.00	0.00
48	Ausserordentlicher Ertrag	0.00	0.00	0.00
	Ausserordentliches Ergebnis	0.00	0.00	0.00
	Gesamtergebnis Erfolgsrechnung	-3'340.76	-15'950.00	-2'479.14
	(+ = Ertragsüberschuss / - = Aufwandüberschuss)			

2.3.7 Spezialfinanzierung Feuerwehr

	Rechnung 2025	Budget 2025	Rechnung 2024	
	Betrieblicher Aufwand			
30	Personalaufwand	770.00	0.00	140.00
31	Sach- und übriger Betriebsaufwand	6'958.75	5'730.00	29'001.70
33	Abschreibungen Verwaltungsvermögen	0.00	0.00	0.00
35	Einlagen in Fonds und Spezialfinanzierungen	0.00	0.00	0.00
36	Transferaufwand	175'959.42	180'250.00	161'322.57
37	Durchlaufende Beiträge	0.00	0.00	0.00
	Betrieblicher Aufwand	183'688.17	185'980.00	190'464.27
	Betrieblicher Ertrag			
40	Fiskalertrag	0.00	0.00	0.00
41	Regalien und Konzessionen	0.00	0.00	0.00
42	Entgelte	178'924.25	190'000.00	190'583.10
43	Verschiedene Erträge	0.00	0.00	0.00
45	Entnahmen aus Fonds und Spezialfinanzierungen	0.00	0.00	0.00
46	Transferertrag	0.00	0.00	0.00
47	Durchlaufende Beiträge	0.00	0.00	0.00
	Betrieblicher Ertrag	178'924.25	190'000.00	190'583.10
	Ergebnis aus betrieblicher Tätigkeit	-4'763.92	4'020.00	118.83
34	Finanzaufwand	0.00	0.00	0.00
44	Finanzertrag	2'412.45	4'590.00	3'969.50
	Ergebnis aus Finanzierung	2'412.45	4'590.00	3'969.50
	Operatives Ergebnis	-2'351.47	8'610.00	4'088.33
38	Ausserordentlicher Aufwand	0.00	0.00	0.00
48	Ausserordentlicher Ertrag	0.00	0.00	0.00
	Ausserordentliches Ergebnis	0.00	0.00	0.00
	Gesamtergebnis Erfolgsrechnung	-2'351.47	8'610.00	4'088.33
	(+ = Ertragsüberschuss / - = Aufwandüberschuss)			

3 Bilanz

AKTIVEN

	Jahresrechnung 2025	Jahresrechnung 2024
Finanzvermögen		
100 Flüssige Mittel und kurzfristige Geldanlagen	4'254'570.87	1'973'686.61
101 Forderungen	3'309'045.35	3'668'284.06
102 Kurzfristige Finanzanlagen	-	-
104 Aktive Rechnungsabgrenzungen	134'846.65	1'284.79
106 Vorräte und angefangene Arbeiten	23'600.00	25'200.00
107 Finanzanlagen	211'443.55	183'134.55
108 Sachanlagen Finanzvermögen	179'544.00	178'430.00
109 Forderungen gegenüber Spezialfinanzierungen und Fonds im Fremdkapital	-	-
Total Finanzvermögen	8'113'050.42	6'030'020.01
Verwaltungsvermögen		
140 Sachanlagen Verwaltungsvermögen	6'169'610.29	6'096'984.44
142 Immaterielle Anlagen	171'630.35	7'692.79
144 Darlehen	-	-
145 Beteiligungen, Grundkapitalien	6'005.00	6'005.00
146 Investitionsbeiträge	5'811'239.79	4'497'155.97
148 Kumulierte zusätzliche Abschreibungen	-	-
Total Verwaltungsvermögen	12'158'485.43	10'607'838.20
AKTIVEN	20'271'535.85	16'637'858.21

PASSIVEN

	Jahresrechnung 2025	Jahresrechnung 2024
Fremdkapital		
Kurzfristiges Fremdkapital		
200 Laufende Verbindlichkeiten	913'898.77	1'169'963.57
201 Kurzfristige Finanzverbindlichkeiten	-	-
204 Passive Rechnungsabgrenzungen	26'608.45	11'784.90
205 Kurzfristige Rückstellungen	34'300.00	122'567.60
Total kurzfristiges Fremdkapital	974'807.22	1'304'316.07
Langfristiges Fremdkapital		
206 Langfristige Finanzverbindlichkeiten	3'000'000.00	1'000'000.00
208 Langfristige Rückstellungen	-	-
209 Verbindlichkeiten gegenüber Spezialfinanzierungen und Fonds im Fremdkapital	142'076.05	152'128.10
Total langfristiges Fremdkapital	3'142'076.05	1'152'128.10
Total Fremdkapital	4'116'883.27	2'456'444.17
Eigenkapital		
290 Verpflichtungen/Vorschüsse gegenüber Spezialfinanzierungen	1'872'209.72	1'893'659.57
292 Rücklagen der Globalbudgetbereiche	-	-
293 Vorfinanzierungen	3'934'068.71	3'780'037.89
294 Reserven	2'909'597.08	1'441'589.06
296 Neubewertungsreserve Finanzvermögen	47'983.95	47'983.95
299 Bilanzüberschuss/-fehlbetrag	7'390'793.12	7'018'143.57
Total Eigenkapital	16'154'652.58	14'181'414.04
PASSIVEN	20'271'535.85	16'637'858.21

4 Funktionen

4.1 Erfolgsrechnung

		Rechnung 2025		Budget 2025		Rechnung 2024	
		Aufwand	Ertrag	Aufwand	Ertrag	Aufwand	Ertrag
ERFOLGSRECHNUNG		12'574'230.06	12'574'230.06	11'915'510.00	11'915'510.00	11'088'139.01	11'088'139.01
0	Allgemeine Verwaltung Nettoaufwand	1'255'995.49	165'252.80 1'090'742.69	1'314'380.00	170'010.00 1'144'370.00	1'217'157.80	164'823.55 1'052'334.25
1	Öffentliche Ordnung und Sicherheit, Verteidigung Nettoaufwand	327'104.83	244'852.77 82'252.06	359'840.00	269'680.00 90'160.00	332'681.84	274'290.00 58'391.84
2	Bildung Nettoaufwand	3'240'661.62	798'888.93 2'441'772.69	3'342'100.00	796'220.00 2'545'880.00	2'826'692.91	766'478.84 2'060'214.07
3	Kultur, Sport und Freizeit, Kirche Nettoaufwand	45'102.80	432.40 44'670.40	49'730.00	3'530.00 46'200.00	31'778.20	3'826.20 27'952.00
4	Gesundheit Nettoaufwand	1'727.75	1'727.75	2'000.00	2'000.00	846.70	846.70
5	Soziale Sicherheit Nettoaufwand	2'412'827.05	65'395.70 2'347'431.35	2'580'200.00	66'000.00 2'514'200.00	2'372'637.50	71'473.40 2'301'164.10
6	Verkehr und Nachrichtenübermittlung Nettoaufwand	1'040'077.61	91'609.80 948'467.81	1'171'320.00	110'900.00 1'060'420.00	1'161'836.97	82'231.45 1'079'605.52
7	Umweltschutz und Raumordnung Nettoaufwand	1'291'091.09	1'100'107.24 190'983.85	1'410'750.00	1'298'260.00 112'490.00	1'225'447.51	1'124'710.86 100'736.65
8	Volkswirtschaft Nettoaufwand Nettoertrag	32'024.00	23'308.85 8'715.15	27'740.00 106'260.00	134'000.00	24'538.55	12'959.05 11'579.50
9	Finanzen und Steuern Nettoertrag	2'927'617.82 7'156'763.75	10'084'381.57	1'657'450.00 7'409'460.00	9'066'910.00	1'894'521.03 6'692'824.63	8'587'345.66

4.1.1 Kommentar

0 Allgemeine Verwaltung

	Jahresrechnung 2025		Budget 2025		Jahresrechnung 2024	
	Aufwand	Ertrag	Aufwand	Ertrag	Aufwand	Ertrag
Nettoergebnis	1'255'995.49	165'252.80	1'314'380	170'010	1'217'157.80	164'823.55
		1'090'742.69		1'144'370		1'052'334.25

Konto	Begründung	(+ Besserstellung / - Schlechterstellung)	Abweichung CHF
0120.3000.01	Minderaufwand für Behördenentschädigungen, da teils neu als Spesenpauschale ausbezahlt		40'280.00
0120.3170.01	Mehraufwand für neue Spesenpauschale Gemeinderat		-20'080.00
0290.3010.01	Minderaufwand für Hauswartzlöhne Gemeindehaus, da ab August externe Reinigungsfirma		13'017.50

1 Öffentliche Ordnung und Sicherheit, Verteidigung

	Jahresrechnung 2025		Budget 2025		Jahresrechnung 2024	
	Aufwand	Ertrag	Aufwand	Ertrag	Aufwand	Ertrag
Nettoergebnis	327'104.83	244'852.77	359'840	269'680	332'681.84	274'290.00
		82'252.06		90'160		58'391.84

Konto	Begründung	(+ Besserstellung / - Schlechterstellung)	Abweichung CHF
1400.3132.01	Minderaufwand für Honorare, da Projekt ePlan verschoben und keine Nachführung ÖREB		10'125.85
1500.4200.01	Minderertrag aus Ersatzabgaben Feuerwehrdienstpflicht		-11'075.75
1620.3612.04	tiefer Beiträge an ZSO Region Langnau		12'209.90

2 Bildung

	Jahresrechnung 2025		Budget 2025		Jahresrechnung 2024	
	Aufwand	Ertrag	Aufwand	Ertrag	Aufwand	Ertrag
Nettoergebnis	3'240'661.62	798'888.93	3'342'100	796'220	2'826'692.91	766'478.84
		2'441'772.69		2'545'880		2'060'214.07

Konto Begründung

(+ Besserstellung / - Schlechterstellung)

Abweichung CHF

2110.4611.06	Mehrertrag durch höhere Schülerbeiträge von Kanton für Kindergarten	14'416.00
2120.4611.06	Mehrertrag durch höhere Schülerbeiträge von Kanton für Primarstufe	21'222.50
2130.3612.05	Minderaufwand für Schulgelder an andere Gemeinden (weniger SuS an Gymnasium Burgdorf)	19'080.00
2130.4611.06	Minderertrag durch tiefere Schülerbeiträge von Kanton für Sekundarstufe I	-33'612.00
2170.3660.20	tiefere planmässige Abschreibungen Investitionsbeiträge infolge tieferer Nettoinvestitionen OSZ	17'663.07
2199.3612.18	tieferer Beitrag an Gemeindeverband Schule Zollbrück gemäss Kostenteiler	29'251.06

3 Kultur, Sport und Freizeit, Kirche

	Jahresrechnung 2025		Budget 2025		Jahresrechnung 2024	
	Aufwand	Ertrag	Aufwand	Ertrag	Aufwand	Ertrag
Nettoergebnis	45'102.80	432.40	49'730	3'530	31'778.20	3'826.20
		44'670.40		46'200		27'952.00

Konto Begründung

(+ Besserstellung / - Schlechterstellung)

Abweichung CHF

keine wesentlichen Abweichungen auf Einzelkonti

4 Gesundheit

	Jahresrechnung 2025		Budget 2025		Jahresrechnung 2024	
	Aufwand	Ertrag	Aufwand	Ertrag	Aufwand	Ertrag
Nettoergebnis	1'727.75		2'000		846.70	
		1'727.75		2'000		846.70

Konto Begründung

(+ Besserstellung / - Schlechterstellung)

Abweichung CHF

keine wesentlichen Abweichungen auf Einzelkonti

5 Soziale Sicherheit

	Jahresrechnung 2025		Budget 2025		Jahresrechnung 2024	
	Aufwand	Ertrag	Aufwand	Ertrag	Aufwand	Ertrag
Nettoergebnis	2'412'827.05	65'395.70 2'347'431.35	2'580'200	66'000 2'514'200	2'372'637.50	71'473.40 2'301'164.10

Konto	Begründung	(+ Besserstellung / - Schlechterstellung)	Abweichung CHF
5320.3631.01	tieferer Gemeindeanteil an Lastenausgleich Ergänzungsleistungen		59'551.00
5796.3612.12	tieferer Beitrag an Sozialdienst Oberes Emmental gemäss Kostenteiler		19'148.55
5799.3611.01	tieferer Gemeindeanteil an Lastenausgleich Sozialhilfe		90'685.90

6 Verkehr und Nachrichtenübermittlung

	Jahresrechnung 2025		Budget 2025		Jahresrechnung 2024	
	Aufwand	Ertrag	Aufwand	Ertrag	Aufwand	Ertrag
Nettoergebnis	1'040'077.61	91'609.80 948'467.81	1'171'320	110'900 1'060'420	1'161'836.97	82'231.45 1'079'605.52

Konto	Begründung	(+ Besserstellung / - Schlechterstellung)	Abweichung CHF
6150.3010.01	Minderaufwand für Löhne infolge geringerer Winterdienstesätze		14'432.15
6150.3141.01	Minderaufwand für Strassenunterhalt		28'593.92
6150.3141.02	Minderaufwand für Winterdienst (Maschinenentschädigungen) infolge milder Wintermonate		32'935.45
6150.3300.10	tiefere planmässige Abschreibungen Strassen infolge Nichtfertigstellung diverser Bau- und Sanierungsprojekte		26'426.94
6291.3631.01	tieferer Gemeindeanteil an Lastenausgleich öffentlicher Verkehr		14'517.00

7 Umweltschutz und Raumordnung

	Jahresrechnung 2025		Budget 2025		Jahresrechnung 2024	
	Aufwand	Ertrag	Aufwand	Ertrag	Aufwand	Ertrag
Nettoergebnis	1'291'091.09	1'100'107.24	1'410'750	1'298'260	1'225'447.51	1'124'710.86
		190'983.85		112'490		100'736.65

<u>Konto</u>	<u>Begründung</u>	(+ Besserstellung / - Schlechterstellung)	<u>Abweichung CHF</u>
7102.4510.10	höhere Entnahme aus WE WV Emmenmatt infolge höherer Investitionen		13'732.25
7201.3132.02	Minderaufwand für Zustandsaufnahme privater Abwasseranlagen (ZpA-LSE)		57'626.00
7201.3132.04	Minderaufwand für Zustandsaufnahme privater Hofdüngeranlagen (ZpA-HDA)		42'492.01
7201.3320.90	keine planmässige Abschreibungen für Nachführung GEP, da noch nicht fertiggestellt		20'000.00
7201.4260.01	Beitrag von Swisscom an Hangsicherung/Überdeckung Swisscom-Leitungen Längenbach nach Unwetter		10'000.00
7450.3132.01	Minderaufwand für Honorare Revision Gefahrenkarte		14'787.70
7450.4631.01	kein Subventionseingang für Revision Gefahrenkarte, da noch nicht abgeschlossen		-90'000.00
7900.3132.01	Mehraufwand für Honorare zwecks Erarbeitung Siedlungsleitbild und Immobilienbewertungen betr. Parz. 70		-20'553.70

8 Volkswirtschaft

	Jahresrechnung 2025		Budget 2025		Jahresrechnung 2024	
	Aufwand	Ertrag	Aufwand	Ertrag	Aufwand	Ertrag
Nettoergebnis	32'024.00	23'308.85	27'740	134'000	24'538.55	12'959.05
		8'715.15	106'260			11'579.50

<u>Konto</u>	<u>Begründung</u>	(+ Besserstellung / - Schlechterstellung)	<u>Abweichung CHF</u>
8710.4120.01	Wegfall Konzessionsgebühr BKW		-115'000.00

9 Finanzen und Steuern

	Jahresrechnung 2025		Budget 2025		Jahresrechnung 2024	
	Aufwand	Ertrag	Aufwand	Ertrag	Aufwand	Ertrag
Nettoergebnis	2'927'617.82	10'084'381.57	1'657'450	9'066'910	1'894'521.03	8'587'345.66
	7'156'763.75		7'409'460		6'692'824.63	

<u>Konto</u>	<u>Begründung</u>	(+ Besserstellung / - Schlechterstellung)	<u>Abweichung CHF</u>
9100.4000.01	tieferer Einkommenssteuern natürliche Personen		-109'877.65
9100.4000.40	höhere aktive Steuerauscheidungen (zu Gunsten) Einkommenssteuern natürliche Personen		38'982.55
9100.4000.50	höhere passive Steuerauscheidungen (zu Lasten) Einkommenssteuern natürliche Personen		-11'037.55
9100.4001.01	höhere Vermögenssteuern natürliche Personen		69'891.15
9100.4001.40	höhere aktive Steuerauscheidungen (zu Gunsten) Vermögenssteuern natürliche Personen		13'038.60
9100.4002.01	höhere Quellensteuern		22'749.25
9100.4010.01	höhere Gewinnsteuern juristische Personen		40'267.15
9100.4010.40	höhere aktive Steuerauscheidungen (zu Gunsten) Gewinnsteuern juristische Personen		38'009.70
9100.4029.01	tieferer Eingang aus abgeschriebenen Steuern		-11'998.40
9101.4022.01	tieferer Grundstücksgewinnsteuern		-12'641.40
9101.4022.10	Mehrertrag aus Sonderveranlagungen		484'295.45
9102.4021.01	höhere Liegenschaftssteuern		16'190.05
9300.4621.50	höherer Zuschuss aus Finanzausgleich Mindestausstattung		71'930.00
9300.4622.70	höherer Zuschuss aus Finanzausgleich Disparitätenabbau		49'678.00
9500.4600.01	höhere Ertragsanteile an Direkter Bundessteuer		15'459.85
9610.3406.01	tieferer Zinsaufwand für langfristige Finanzverbindlichkeiten infolge weniger Fremdkapitalbedarf		41'383.35
9630.4411.40	höherer Gewinn aus Verkauf Werkhof-Parzelle (Binggeli-Heimet)		287'000.00
9690.4440.01	Marktwertanpassung Wertschriften		28'309.00
9900.3894.01	höhere Einlage in finanzpolitische Reserve vorgeschrieben		-982'648.02

4.2 Investitionsrechnung

		Rechnung 2025		Budget 2025		Rechnung 2024	
		Ausgaben	Einnahmen	Ausgaben	Einnahmen	Ausgaben	Einnahmen
INVESTITIONSRECHNUNG		3'252'779.86	3'252'779.86	4'463'200.00	4'463'200.00	4'932'354.78	4'932'354.78
0	Allgemeine Verwaltung Nettoausgaben	87'509.09	87'509.09	100'000.00	100'000.00		
2	Bildung Nettoausgaben	1'693'824.50	1'693'824.50	2'829'000.00	2'829'000.00	3'244'173.77	200'000.00 3'044'173.77
6	Verkehr und Nachrichtenübermittlung Nettoausgaben	859'784.41	419'394.90 440'389.51	955'000.00	189'000.00 766'000.00	1'213'714.60	245'827.00 967'887.60
7	Umweltschutz und Raumordnung Nettoausgaben	190'551.96	1'715.00 188'836.96	345'200.00	45'000.00 300'200.00	28'639.41	28'639.41
9	Finanzen und Steuern Nettoeinnahmen	421'109.90 2'410'560.06	2'831'669.96	234'000.00 3'995'200.00	4'229'200.00	445'827.00 4'040'700.78	4'486'527.78

5 Sachgruppen

5.1 Erfolgsrechnung

		Rechnung 2025		Budget 2025		Rechnung 2024	
		Aufwand	Ertrag	Aufwand	Ertrag	Aufwand	Ertrag
	Erfolgsrechnung	12'574'230.06	12'574'230.06	11'915'510.00	11'915'510.00	11'088'139.01	11'088'139.01
3	Aufwand	12'192'103.77		11'906'900.00		11'073'649.31	
30	Personalaufwand	1'359'054.10		1'436'410.00		1'327'202.40	
31	Sach- und übriger Betriebsaufwand	1'377'434.99		1'586'170.00		1'588'720.74	
33	Abschreibungen Verwaltungsvermögen	605'955.90		658'640.00		579'662.75	
34	Finanzaufwand	58'480.31		129'330.00		113'216.25	
35	Einlagen in Fonds und Spezialfinanzierungen	298'491.80		298'500.00		245'645.00	
36	Transferaufwand	6'924'662.25		7'195'550.00		6'406'310.74	
38	Ausserordentlicher Aufwand	1'469'636.27		494'770.00		720'775.83	
39	Interne Verrechnungen	98'388.15		107'530.00		92'115.60	
4	Ertrag		12'543'303.47		11'756'710.00		11'074'987.52
40	Fiskalertrag		7'325'803.90		6'760'650.00		6'627'103.65
41	Regalien und Konzessionen		1'803.12		117'540.00		1'198.94
42	Entgelte		1'161'182.42		1'168'890.00		1'112'214.61
43	Verschiedene Erträge		11'249.43		11'900.00		46'499.19
44	Finanzertrag		1'418'808.43		1'128'280.00		620'512.95
45	Entnahmen aus Fonds und Spezialfinanzierungen		140'912.53		118'760.00		205'100.07
46	Transferertrag		2'379'978.79		2'334'960.00		2'132'341.43
48	Ausserordentlicher Ertrag		5'176.70		8'200.00		237'901.08
49	Interne Verrechnungen		98'388.15		107'530.00		92'115.60
9	Abschlusskonten	382'126.29	30'926.59	8'610.00	158'800.00	14'489.70	13'151.49
90	Abschluss Erfolgsrechnung	382'126.29	30'926.59	8'610.00	158'800.00	14'489.70	13'151.49

5.2 Investitionsrechnung

		Rechnung 2025		Budget 2025	Rechnung 2024	
		Ausgaben	Einnahmen	Einnahmen	Ausgaben	Einnahmen
Ausgaben						
50	Sachanlagen	1'082'189.56			1'237'192.45	
52	Immaterielle Anlagen	181'439.65		216'000.00	3'714.52	
56	Eigene Investitionsbeiträge	1'568'040.75		2'543'200.00	3'245'620.81	
	Total Ausgaben	2'831'669.96		4'229'200.00	4'486'527.78	
Einnahmen						
63	Investitionsbeiträge für eigene Rechnung		421'109.90	234'000.00		445'827.00
	Total Einnahmen		421'109.90	234'000.00		445'827.00
59	Übertrag an Bilanz	421'109.90			445'827.00	
69	Übertrag an Bilanz		2'831'669.96	4'229'200.00		4'486'527.78
	Nettoinvestitionen	2'410'560.06		3'995'200.00	4'040'700.78	

6 Geldflussrechnung

Bezeichnung	2025	2024
Geldfluss aus betrieblicher Tätigkeit		
Ertragsüberschuss / (-) Aufwandüberschuss	372'649.55	0.00
Abschreibungen Verwaltungsvermögen	587'824.90	561'530.75
Abschreibungen Investitionsbeiträge	245'136.93	9'245.12
Einlagen in das Eigenkapital	1'469'636.27	720'775.83
(-) Entnahmen aus dem Eigenkapital	-5'176.70	-237'901.08
Verluste aus Verkauf Finanzanlagen FV und Übertragung Finanzanlagen FV ins VV / (-) Gewinne aus Verkauf Finanzanlagen FV	0.00	0.00
(-) Gewinne aus Verkauf Sachanlagen FV / Verluste aus Veräusserung Sachanlagen FV und Übertragung Sachanlagen FV ins VV	-1'287'000.00	-466'666.00
(-) Wertberichtigungen Anlagen FV / Wertberichtigungen Anlagen FV	-29'423.00	-7'312.00
Wertberichtigungen Darlehen/Beteiligungen VV	0.00	0.00
(-) Aufwertung VV	0.00	0.00
Abnahme/(-) Zunahme Forderungen	216'412.52	-22'195.11
Abnahme/(-) Zunahme Vorräte	1'600.00	13'200.00
(-) Zunahme/Abnahme aktive Rechnungsabgrenzungen	-22'296.96	25'559.56
(-) Abnahme/Zunahme Laufende Verbindlichkeiten	-137'308.13	24'096.38
(-) Abnahme/Zunahme kurzfr. Rückstellungen	-88'267.60	86'667.60
Zunahme/(-) Abnahme passive Rechnungsabgrenzungen	9'261.75	8'611.90
(-) Abnahme/Zunahme langfr. Rückstellungen	0.00	0.00
(-) Abnahme/Zunahme übrige Spezialfinanzierungen	0.00	0.00
Geldfluss aus betrieblicher Tätigkeit Einwohnergemeinde (allg. Haushalt)	1'333'049.53	715'612.95

Bezeichnung	2025	2024
Geldfluss Wasserversorgung		
Ertragsüberschuss / (-) Aufwandüberschuss	2'002.22	7'542.55
Abschreibungen Verwaltungsvermögen	9'400.00	9'401.00
Abschreibungen Investitionsbeiträge	0.00	0.00
(-) Aufwertung VV	0.00	0.00
(-) Zunahme/Abnahme Forderungen	-21'289.50	13'105.75
Abnahme/(-) Zunahme aktive Rechnungsabgrenzungen	0.00	0.00
Abnahme/(-) Zunahme Vorräte	0.00	0.00
Zunahme/(-) Abnahme Laufende Verbindlichkeiten	48'693.30	-34'218.92
(-) Abnahme/Zunahme passive Rechnungsabgrenzungen	0.00	0.00
Zunahme/(-) Abnahme Vorfinanzierung Werterhalt	14'660.70	-11'183.40
(-) Abnahme/Zunahme übrige Vorfinanzierungen	0.00	0.00
Geldfluss aus betrieblicher Tätigkeit Wasserversorgung	53'466.72	-15'353.02
Geldfluss Abwasserentsorgung		
(-) Aufwandüberschuss / Ertragsüberschuss	-25'234.36	-10'672.35
Abschreibungen Verwaltungsvermögen	8'731.00	8'731.00
Abschreibungen Investitionsbeiträge	8'820.00	8'820.00
(-) Aufwertung VV	0.00	0.00
Abnahme/(-) Zunahme Forderungen	12'535.32	-12'043.65
Abnahme/(-) Zunahme aktive Rechnungsabgrenzungen	0.00	0.00
Abnahme/(-) Zunahme Vorräte	0.00	0.00
(-) Abnahme/Zunahme Laufende Verbindlichkeiten	-32'375.95	53'494.81
Zunahme/(-) Abnahme passive Rechnungsabgrenzungen	5'561.80	0.00
Zunahme/(-) Abnahme Vorfinanzierung Werterhalt	142'918.57	51'728.33
(-) Abnahme/Zunahme übrige Vorfinanzierungen	0.00	0.00
Geldfluss aus betrieblicher Tätigkeit Abwasserentsorgung	120'956.38	100'058.14

Bezeichnung	2025	2024
Geldfluss Abfall		
Ertragsüberschuss / (-) Aufwandüberschuss	4'133.76	379.68
Abschreibungen Verwaltungsvermögen	0.00	0.00
Abschreibungen Investitionsbeiträge	0.00	0.00
(-) Aufwertung VV	0.00	0.00
(-) Zunahme/Abnahme Forderungen	-531.63	1'391.14
Abnahme/(-) Zunahme aktive Rechnungsabgrenzungen	0.00	0.00
Abnahme/(-) Zunahme Vorräte	0.00	0.00
(-) Abnahme/Zunahme Laufende Verbindlichkeiten	-7'365.05	5'744.25
(-) Abnahme/Zunahme passive Rechnungsabgrenzungen	0.00	0.00
(-) Abnahme/Zunahme Vorfinanzierungen	0.00	0.00
Geldfluss aus betrieblicher Tätigkeit Abfall	-3'762.92	7'515.07
Geldfluss Feuerwehr		
(-) Aufwandüberschuss / Ertragsüberschuss	-2'351.47	4'088.33
Abschreibungen Verwaltungsvermögen	0.00	0.00
Abschreibungen Investitionsbeiträge	0.00	0.00
(-) Aufwertung VV	0.00	0.00
Abnahme/(-) Zunahme Forderungen	0.00	0.00
Abnahme/(-) Zunahme aktive Rechnungsabgrenzungen	0.00	0.00
Abnahme/(-) Zunahme Vorräte	0.00	0.00
(-) Abnahme/Zunahme Laufende Verbindlichkeiten	-16'767.22	-9'894.66
(-) Abnahme/Zunahme passive Rechnungsabgrenzungen	0.00	0.00
(-) Abnahme/Zunahme Vorfinanzierungen	0.00	0.00
Geldfluss aus betrieblicher Tätigkeit Feuerwehr	-19'118.69	-5'806.33
Geldfluss aus betrieblicher Tätigkeit Gemeindebetriebe	151'541.49	86'413.86

Bezeichnung	2025	2024
Total Geldfluss aus betrieblicher Tätigkeit	1'484'591.02	802'026.81
Geldfluss aus Investitionstätigkeit		
Zahlungen für Nettoinv. Sachanlagen + Immat. Anlagen+ Investitionsbeiträge VV	-2'263'172.70	-4'319'328.82
(-) Auszahlungen für Darlehen/Beteiligungen VV	0.00	0.00
Einzahlung für Darlehen/Beteiligungen VV	0.00	0.00
(-) Kauf Sachanlagen FV	0.00	0.00
Verkauf Sachanlagen FV	1'287'000.00	1'000'000.00
(-) Investitionen Sachanlagen FV	0.00	0.00
(-) Kauf kurzfristige Finanzanlagen FV	0.00	0.00
Verkauf kurzfristige Finanzanlagen FV	0.00	0.00
(-) Kauf langfristige Finanzanlagen FV	0.00	0.00
Verkauf langfristige Finanzanlagen FV	0.00	0.00
Geldfluss aus Investitionstätigkeit Einwohnergemeinde (allg. Haushalt)	-976'172.70	-3'319'328.82
Geldfluss Wasserversorgung		
Zahlungen für Nettoinvestitionen VV Wasserversorgung	-2'831.00	0.00
Geldfluss aus Investitionstätigkeit Wasserversorgung	-2'831.00	0.00
Geldfluss Abwasserentsorgung		
Zahlungen für Nettoinvestitionen VV Abwasserentsorgung	-129'512.21	-10'327.81
Geldfluss aus Investitionstätigkeit Abwasserentsorgung	-129'512.21	-10'327.81

Bezeichnung	2025	2024
Geldfluss Abfall		
Zahlungen für Nettoinvestitionen VV Abfall	0.00	0.00
Geldfluss aus Investitionstätigkeit Abfall	0.00	0.00
Geldfluss Feuerwehr		
Zahlungen für Nettoinvestitionen VV Feuerwehr	0.00	0.00
Geldfluss aus Investitionstätigkeit Feuerwehr	0.00	0.00
Geldfluss aus Investitionstätigkeit Gemeindebetriebe	-132'343.21	-10'327.81
Total Geldfluss aus Investitionstätigkeit	-1'108'515.91	-3'329'656.63
Geldfluss aus Finanzierungstätigkeit		
(-) Abnahme/ Zunahme Kontokorrente mit Dritten	-85'138.80	5'129.21
Aufnahme kurzfristige Finanzverbindlichkeiten	0.00	0.00
(-) Rückzahlung kurzfristige Finanzverbindlichkeiten	0.00	0.00
Aufnahme langfristige Finanzverbindlichkeiten	2'000'000.00	1'000'000.00
(-) Rückzahlung langfristige Finanzverbindlichkeiten	0.00	0.00
(-) Abnahme/Zunahme Stiftungen, Legate, Zuwendungen im FK sowie Fonds im FK	-10'052.05	-52'403.53
Geldfluss aus Finanzierungstätigkeit Einwohnergemeinde (allg. Haushalt)	1'904'809.15	952'725.68
Total Geldfluss (alle)	2'280'884.26	-1'574'904.14
Bestand Flüssige Mittel und kurzfristige Geldanlagen 1.1.	1'973'686.61	3'548'590.75
Bestand Flüssige Mittel und kurzfristige Geldanlagen 31.12.	4'254'570.87	1'973'686.61
<i>Kontrollrechnung: Differenz</i>	<i>0.00</i>	<i>0.00</i>

Die Geldflussrechnung wird auf der Grundlage des Fonds «Netto-flüssige-Mittel» erstellt.

Der Fonds besteht aus den flüssigen Mittel aus Kassen-, Post-, Bankguthaben sowie den geldnahen Mitteln abzüglich der kurzfristigen Finanzverbindlichkeiten auf Sicht (< 90 Tage).

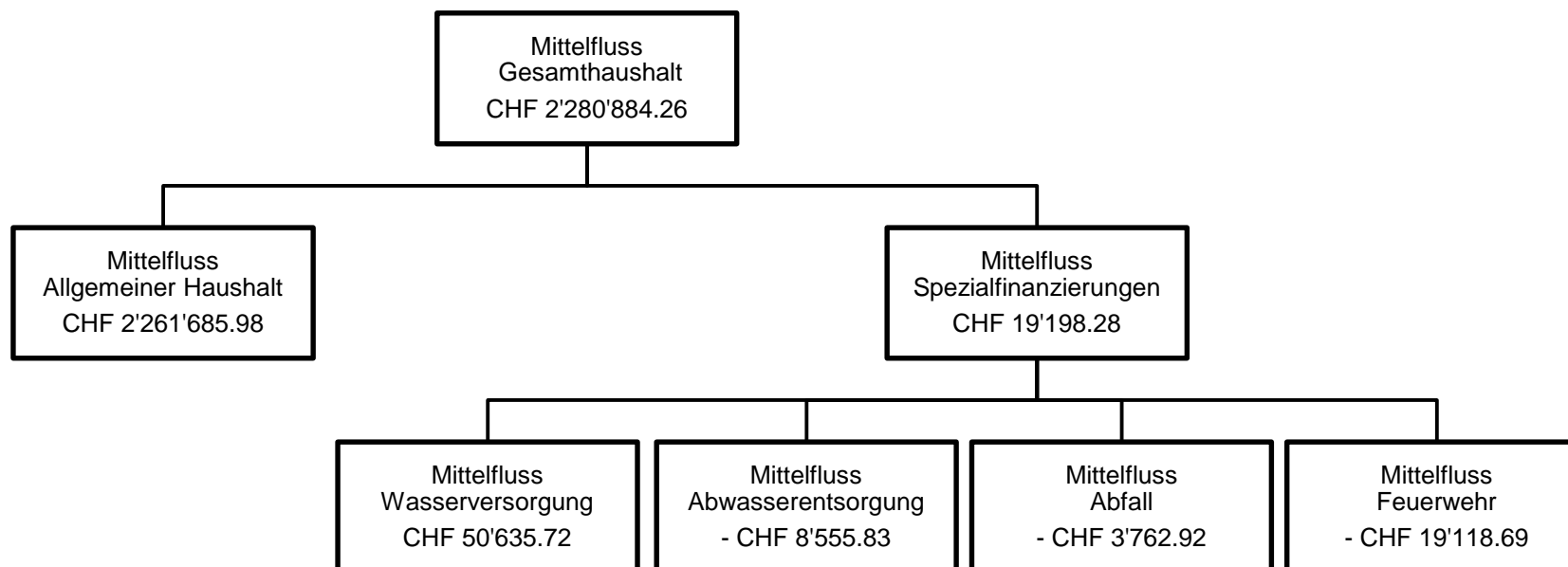

6.1 Kommentar

Die Geldflussrechnung zeigt die Veränderung der flüssigen Mittel aufgeteilt in 3 Geldflüsse (betriebliche Tätigkeit, Investitionstätigkeit und Finanzierungstätigkeit). Die Geldflüsse des steuerfinanzierten Haushalts („Einwohnergemeinde allg. Haushalt“) und die Geldflüsse der Spezialfinanzierungen („Gemeindebetriebe“: Wasserversorgung, Abwasserentsorgung, Abfall und Feuerwehr) werden separat dargestellt.

Der Geldfluss aus betrieblicher Tätigkeit (nur steuerfinanzierter Haushalt) zeigt die eigentliche „Stärke“ der Einwohnergemeinde. Es handelt sich damit um die wichtigste Zahl in der Geldflussrechnung. Diese ergibt sich aus den Einzahlungen und Auszahlungen der Geschäftstätigkeit. Der Geldfluss aus betrieblicher Tätigkeit soll mittelfristig den Geldabfluss für Investitionstätigkeit decken. Jährliche Schwankungen müssen im Wesentlichen durch Aufnahme oder Rückzahlung von Finanzverbindlichkeiten (Geldfluss aus Finanzierungstätigkeit) ausgeglichen werden.

Die Geldflussrechnung 2025 weist nach, wie der Geldzufluss an flüssigen Mitteln von total CHF 2'280'884.26 (Vorjahr Geldabfluss CHF 1'574'904.14) zustande gekommen ist.

Mit den selbst erarbeiteten Mitteln des allgemeinen Haushalts der Einwohnergemeinde (Geldfluss betriebliche Tätigkeit) von CHF 1'333'049.53 (Vorjahr CHF 715'612.95) konnte der Geldabfluss aus Investitionstätigkeit des allgemeinen Haushalts der Einwohnergemeinde von CHF 976'172.70 (Vorjahr CHF 3'319'328.82) vollständig gedeckt werden, womit ein Geldzufluss von CHF 356'876.83 verbleibt.

Im Jahr 2025 haben die Spezialfinanzierungen (Gemeindebetriebe) aus betrieblicher Tätigkeit abzüglich Investitionstätigkeit einen Geldzufluss von CHF 19'198.28 (Vorjahr Geldzufluss CHF 76'086.05) an liquiden Mittel verursacht.

Zum gesamten Geldzufluss (betrieblich abzüglich Investitionen) von CHF 376'075.11 kommt noch ein Geldzufluss aus Finanzierungstätigkeit von CHF 1'904'809.15 dazu.

Insgesamt wurden die per 01.01.2025 bestehenden flüssigen Mittel von CHF 1'973'686.61 auf CHF 4'254'570.87 per 31.12.2025 erhöht.

7 Finanzkennzahlen

7.1 Gesamthaushalt

Kennzahl	Jahresrechnung 2025	Durchschnitt 5 Jahre	Kommentar / Interpretation / Beurteilung
	Wert	Wert	
Nettoverschuldungsquotient (Nettoschulden in % der direkten Steuern NP + JP sowie der Leistungen aus dem resp. an den Finanzausgleich)	- 53.7 %	- 68.5 %	Der Nettoverschuldungsquotient gibt an, welcher Anteil der direkten Steuern der natürlichen und juristischen Personen +/- Finanzausgleich erforderlich wäre, um die Nettoschulden zu tilgen. ≤ 0 % Nettovermögen > 0 % - 50 % geringe Nettoverschuldung > 50 % - 100 % mittlere Nettoverschuldung > 100 % - 150 % erhöhte Nettoverschuldung > 150 % sehr hohe Nettoverschuldung kantonaler Mittelwert Gemeinden 2024: - 20.2 %
Selbstfinanzierungsgrad (Selbstfinanzierung in % der Nettoinvestitionen)	117.5 %	107.6 %	Der Selbstfinanzierungsgrad gibt an, in welchem Ausmass Neuinvestitionen durch selbst erwirtschaftete Mittel finanziert werden können. Bei einem Wert von über 100 % können Investitionen finanziert und/oder Schulden abgebaut werden. Ein Selbstfinanzierungsgrad unter 100 % führt zu einer Neuverschuldung bzw. zu einer Fremdfinanzierung, was gleichzeitig eine grössere Verschuldung bedeutet. Diese Kennzahl kann von Jahr zu Jahr sehr stark schwanken. Dies insbesondere bei den kleineren Gemeinden, da die Investitionstätigkeit sehr unregelmässig ist. Deshalb muss der Selbstfinanzierungsgrad über mehrere Jahre betrachtet werden, um eine Beurteilung vornehmen zu können. ≥ 100 % ideal 50 % - 99.9 % problematisch bis vertretbar < 50 % ungenügend kantonaler Mittelwert Gemeinden 2024: 79.0 %

Kennzahl	Jahresrechnung 2025	Durchschnitt 5 Jahre	Kommentar / Interpretation / Beurteilung
	Wert	Wert	
Zinsbelastungsanteil (Nettozinsaufwand in % des laufenden Ertrages)	- 0.1 %	- 0.1 %	<p>Der Zinsbelastungsanteil sagt aus, welcher Anteil des laufenden Ertrags durch den Nettozinsaufwand gebunden ist. Je höher der Zinsbelastungsanteil ist, desto mehr Mittel werden für die Schuldzinsen aufgewendet und je tiefer der Wert, desto grösser der finanzielle Handlungsspielraum. Ein negativer Zinsbelastungsanteil zeigt an, dass mehr Zinsertrag erwirtschaftet als für Zinsen ausgegeben wird. Diese Kennzahl liefert somit Informationen zur finanziellen Situation einer Gemeinde. Im Vergleich über mehrere Jahre wird die Verschuldungstendenz und im Vergleich zu anderen Gemeinden die Verschuldungssituation erkannt.</p> <p>< -1 % extrem tiefer Zinsbelastungsanteil -1 % - 0 % sehr tiefer Zinsbelastungsanteil > 0 % - 1 % tiefer Zinsbelastungsanteil > 1 % - 2 % mittlerer Zinsbelastungsanteil > 2 % erhöhter Zinsbelastungsanteil</p> <p>kantonaler Mittelwert Gemeinden 2024: 0.7 %</p>
Bruttoverschuldungsanteil (Bruttoschulden in % des laufenden Ertrages)	31.5 %	20.5 %	<p>Der Bruttoverschuldungsanteil zeigt die Verschuldungssituation der Gemeinde und beantwortet die Frage, ob die Verschuldung in einem angemessenen Verhältnis zu den erwirtschafteten Erträgen steht. Diese Kennzahl gibt an, welcher Anteil des Ertrags benötigt wird, um die Bruttoschulden auf einmal abzuzahlen.</p> <p>≤ 50 % sehr gut > 50 % - 100 % gut > 100 % - 150 % mittel > 150 % - 200 % schlecht > 200 % kritisch</p> <p>kantonaler Mittelwert Gemeinden 2024: 108.5 %</p>
Investitionsanteil (Bruttoinvestitionen in % der Gesamtausgaben)	23.0 %	19.7 %	<p>Diese Kennzahl zeigt die Aktivität im Bereich der Investitionen im Verhältnis zum jährlichen Gesamtaufwand. Sie sagt jedoch alleine nichts über die finanzielle Situation der Gemeinde aus.</p> <p>> 30 % sehr starke Investitionstätigkeit > 20 % - 30 % starke Investitionstätigkeit > 10 % - 20 % mittlere Investitionstätigkeit ≤ 10 % schwache Investitionstätigkeit</p> <p>kantonaler Mittelwert Gemeinden 2024: 12.6 %</p>

Kennzahl	Jahresrechnung 2025	Durchschnitt 5 Jahre	Kommentar / Interpretation / Beurteilung
	Wert	Wert	
Kapitaldienstanteil (Kapitaldienst in % des laufenden Ertrages)	6.8 %	5.9 %	<p>Der Kapitaldienstanteil ist die Messgrösse für die Belastung des Haushaltes durch Kapitalkosten. Unter Kapitaldienst versteht man die Nettozinsen plus Abschreibungen und Wertberichtigungen. Diese Kennzahl gibt Auskunft darüber, wie stark der laufende Ertrag durch die Zinsen und die ordentlichen Abschreibungen (Kapitaldienst) belastet ist. Ein steigender Anteil weist somit auf einen enger werdenden finanziellen Spielraum hin.</p> <p>< 5 % geringe Belastung 5 % - 15 % tragbare Belastung > 15 % hohe Belastung kantonaler Mittelwert Gemeinden 2024: 6.4 %</p>
Nettoschuld in Franken pro Einwohner (Differenz aus Fremdkapital und Finanzvermögen pro Einwohner)	- 1'475	- 1'820	<p>Die Nettoschuld je Einwohner wird als Gradmesser für die Verschuldung verwendet. Bei der Beurteilung ist ergänzend die finanzielle Leistungsfähigkeit massgebend (Selbstfinanzierungsanteil berücksichtigen). Ein negativer Wert entspricht einem Nettovermögen pro Einwohner.</p> <p>≤ 0 Nettovermögen > 0 - 2'000 geringe bis mittlere Nettoschuld > 2'000 hohe bis sehr hohe Nettoschuld kantonaler Mittelwert Gemeinden 2024: - 589</p>
Selbstfinanzierungsanteil (Selbstfinanzierung in % des laufenden Ertrages)	22.8 %	18.3 %	<p>Der Selbstfinanzierungsanteil spiegelt die Finanzkraft und den finanziellen Spielraum einer Gemeinde wider und gibt an, welcher Anteil des Ertrags zur Finanzierung der Investitionen oder zum Abbau von Schulden aufgewendet werden kann (finanzielle Leistungsfähigkeit).</p> <p>> 15 % gut 5 % - 15 % mittel < 5 % schwach kantonaler Mittelwert Gemeinden 2024: 8.8 %</p>

Kennzahl	Jahresrechnung 2025	Durchschnitt 5 Jahre	Kommentar / Interpretation / Beurteilung
	Wert	Wert	
Nettozinsbelastungsanteil (Finanzaufwand netto in % der direkten Steuern)	- 18.2 %	- 9.8 %	Diese Kennzahl gibt an, welcher Anteil des Steuerertrages der Gemeinde für die Verzinsung der Schulden aufgewendet werden muss. Ein hoher Nettozinsbelastungsanteil weist auf eine hohe Verschuldung hin. < -1 % extrem tiefe Nettozinsbelastung -1 % - 0 % sehr tiefe Nettozinsbelastung > 0 % - 1 % tiefe Nettozinsbelastung > 1 % - 2 % mittlere Nettozinsbelastung > 2 % erhöhte Nettozinsbelastung kantonaler Mittelwert Gemeinden 2024: - 3.2 %
Massgebliches Eigenkapital in Franken pro Einwohner	3'911	3'021	Diese Kennzahl ist eine Vergleichsgrösse und wird im Zusammenhang mit dem Finanzausgleich verwendet. Im massgeblichen Eigenkapital wird nebst dem Bilanzüberschuss/-fehlbetrag noch die finanzpolitische Reserve, die Neubewertungsreserve oder das übrige Eigenkapital berücksichtigt. > 8'000 sehr hohes massgebliches Eigenkapital > 4'000 - 8'000 hohes massgebliches Eigenkapital > 2'000 - 4'000 mittleres massgebliches Eigenkapital 0 - 2'000 geringes massgebliches Eigenkapital < 0 fehlendes massgebliches Eigenkapital kantonaler Mittelwert Gemeinden 2024: 4'353

7.2 Allgemeiner Haushalt

Kennzahl	Jahresrechnung 2025	Durchschnitt 5 Jahre	Kommentar / Interpretation / Beurteilung
	Wert	Wert	
Selbstfinanzierungsgrad (Selbstfinanzierung in % der Nettoinvestitionen)	116.0 %	110.7 %	Der Selbstfinanzierungsgrad gibt an, in welchem Ausmass Neuinvestitionen durch selbst erwirtschaftete Mittel finanziert werden können. Bei einem Wert von über 100 % können Investitionen finanziert und/oder Schulden abgebaut werden. Ein Selbstfinanzierungsgrad unter 100 % führt zu einer Neuverschuldung bzw. zu einer Fremdfinanzierung, was gleichzeitig eine grössere Verschuldung bedeutet. Diese Kennzahl kann von Jahr zu Jahr sehr stark schwanken. Dies insbesondere bei den kleineren Gemeinden, da die Investitionstätigkeit sehr unregelmässig ist. Deshalb muss der Selbstfinanzierungsgrad über mehrere Jahre betrachtet werden, um eine Beurteilung vornehmen zu können. ≥ 100 % ideal 50 % - 99.9 % problematisch bis vertretbar < 50 % ungenügend
Bilanzüberschussquotient (Bilanzüberschuss/-fehlbetrag in % der direkten Steuern NP + JP sowie der Leistungen aus dem resp. an den Finanzausgleich)	99.4 %	91.9 %	Der Bilanzüberschussquotient dient als Gradmesser für den "Gesundheitszustand" der Eigenkapitalbasis. Ein negativer Wert ergibt sich aus einem Bilanzfehlbetrag. Sinkt der Bilanzüberschussquotient auf unter 30 % ab, müssen die Reserven der Sachgruppe 294 aufgelöst werden. Bei dieser Kennzahl ist insbesondere die Entwicklung über die Jahre zu beobachten. ≥ 60 % grosser Bilanzüberschussquotient 30 % - 59.9 % mittlerer Bilanzüberschussquotient < 30 % kleiner Bilanzüberschussquotient kantonaler Mittelwert Gemeinden 2024: 55.5 %

7.3 Spezialfinanzierung Wasserversorgung Moosegg

Kennzahl	Jahresrechnung 2025	Durchschnitt 5 Jahre	Kommentar / Interpretation / Beurteilung
	Wert	Wert	
Selbstfinanzierungsgrad (Selbstfinanzierung in % der Nettoinvestitionen)	501.3 %	30.7 %	<p>Der Selbstfinanzierungsgrad gibt an, in welchem Ausmass Neuinvestitionen durch selbst erwirtschaftete Mittel finanziert werden können. Bei einem Wert von über 100 % können Investitionen finanziert und/oder Schulden abgebaut werden. Ein Selbstfinanzierungsgrad unter 100 % führt zu einer Neuverschuldung bzw. zu einer Fremdfinanzierung, was gleichzeitig eine grössere Verschuldung bedeutet. Diese Kennzahl kann von Jahr zu Jahr sehr stark schwanken. Dies insbesondere bei den kleineren Gemeinden, da die Investitionstätigkeit sehr unregelmässig ist. Deshalb muss der Selbstfinanzierungsgrad über mehrere Jahre betrachtet werden, um eine Beurteilung vornehmen zu können.</p> <p> ≥ 100 % ideal 50 % - 99.9 % problematisch bis vertretbar < 50 % ungenügend </p>
Kostendeckungsgrad (Ertrag ohne Rechnungsergebnis in % des Aufwandes ohne Rechnungsergebnis)	105.3 %	117.0 %	<p>Der Kostendeckungsgrad misst das Verhältnis vom Ertrag zum Aufwand, da die Gebühren kostendeckend anzusetzen sind. Ist der Kostendeckungsgrad grösser als 100 %, so wurde ein Gewinn erwirtschaftet; ist er kleiner als 100 %, so ist ein Verlust entstanden.</p>
Werterhaltungsquote (Bestand Werterhaltung in % der Wiederbeschaffungswerte)	2.7 %	4.8 %	<p>Diese Kennzahl gibt das Verhältnis von Werterhalt zu Wiederbeschaffungswerten bei Wasser und Abwasser an, da die Gesetzgebung die Möglichkeit vorsieht, die Einlagen in den Werterhalt zu reduzieren bzw. ganz auszusetzen, sobald der Bestand Werterhalt 25 % der Wiederbeschaffungswerte erreicht oder überschritten hat.</p>

7.4 Spezialfinanzierung Wasserversorgung Emmenmatt

Kennzahl	Jahresrechnung 2025	Durchschnitt 5 Jahre	Kommentar / Interpretation / Beurteilung
	Wert	Wert	
Selbstfinanzierungsgrad (Selbstfinanzierung in % der Nettoinvestitionen)	100.0 % (keine Investitionen)	8.4 %	<p>Der Selbstfinanzierungsgrad gibt an, in welchem Ausmass Neuinvestitionen durch selbst erwirtschaftete Mittel finanziert werden können. Bei einem Wert von über 100 % können Investitionen finanziert und/oder Schulden abgebaut werden. Ein Selbstfinanzierungsgrad unter 100 % führt zu einer Neuverschuldung bzw. zu einer Fremdfinanzierung, was gleichzeitig eine grössere Verschuldung bedeutet. Diese Kennzahl kann von Jahr zu Jahr sehr stark schwanken. Dies insbesondere bei den kleineren Gemeinden, da die Investitionstätigkeit sehr unregelmässig ist. Deshalb muss der Selbstfinanzierungsgrad über mehrere Jahre betrachtet werden, um eine Beurteilung vornehmen zu können.</p> <p> ≥ 100 % ideal 50 % - 99.9 % problematisch bis vertretbar < 50 % ungenügend </p>
Kostendeckungsgrad (Ertrag ohne Rechnungsergebnis in % des Aufwandes ohne Rechnungsergebnis)	97.9 %	104.4 %	<p>Der Kostendeckungsgrad misst das Verhältnis vom Ertrag zum Aufwand, da die Gebühren kostendeckend anzusetzen sind. Ist der Kostendeckungsgrad grösser als 100 %, so wurde ein Gewinn erwirtschaftet; ist er kleiner als 100 %, so ist ein Verlust entstanden.</p>
Werterhaltungsquote (Bestand Werterhaltung in % der Wiederbeschaffungswerte)	1.3 %	3.8 %	<p>Diese Kennzahl gibt das Verhältnis von Werterhalt zu Wiederbeschaffungswerten bei Wasser und Abwasser an, da die Gesetzgebung die Möglichkeit vorsieht, die Einlagen in den Werterhalt zu reduzieren bzw. ganz auszusetzen, sobald der Bestand Werterhalt 25 % der Wiederbeschaffungswerte erreicht oder überschritten hat.</p>

7.5 Spezialfinanzierung Abwasserentsorgung

Kennzahl	Jahresrechnung 2025	Durchschnitt 5 Jahre	Kommentar / Interpretation / Beurteilung
	Wert	Wert	
Selbstfinanzierungsgrad (Selbstfinanzierung in % der Nettoinvestitionen)	126.7 %	125.7 %	<p>Der Selbstfinanzierungsgrad gibt an, in welchem Ausmass Neuinvestitionen durch selbst erwirtschaftete Mittel finanziert werden können. Bei einem Wert von über 100 % können Investitionen finanziert und/oder Schulden abgebaut werden. Ein Selbstfinanzierungsgrad unter 100 % führt zu einer Neuverschuldung bzw. zu einer Fremdfinanzierung, was gleichzeitig eine grössere Verschuldung bedeutet. Diese Kennzahl kann von Jahr zu Jahr sehr stark schwanken. Dies insbesondere bei den kleineren Gemeinden, da die Investitionstätigkeit sehr unregelmässig ist. Deshalb muss der Selbstfinanzierungsgrad über mehrere Jahre betrachtet werden, um eine Beurteilung vornehmen zu können.</p> <p> ≥ 100 % ideal 50 % - 99.9 % problematisch bis vertretbar < 50 % ungenügend </p>
Kostendeckungsgrad (Ertrag ohne Rechnungsergebnis in % des Aufwandes ohne Rechnungsergebnis)	95.8 %	109.2%	<p>Der Kostendeckungsgrad misst das Verhältnis vom Ertrag zum Aufwand, da die Gebühren kostendeckend anzusetzen sind. Ist der Kostendeckungsgrad grösser als 100 %, so wurde ein Gewinn erwirtschaftet; ist er kleiner als 100 %, so ist ein Verlust entstanden.</p>
Werterhaltungsquote (Bestand Werterhaltung in % der Wiederbeschaffungswerte)	15.2 %	14.2 %	<p>Diese Kennzahl gibt das Verhältnis von Werterhalt zu Wiederbeschaffungswerten bei Wasser und Abwasser an, da die Gesetzgebung die Möglichkeit vorsieht, die Einlagen in den Werterhalt zu reduzieren bzw. ganz auszusetzen, sobald der Bestand Werterhalt 25 % der Wiederbeschaffungswerte erreicht oder überschritten hat.</p>

7.6 Spezialfinanzierung Abfall

Kennzahl	Jahresrechnung 2025	Durchschnitt 5 Jahre	Kommentar / Interpretation / Beurteilung
	Wert	Wert	
Selbstfinanzierungsgrad (Selbstfinanzierung in % der Nettoinvestitionen)	100 % (keine Investitionen)	- 1 % (keine Investitionen)	<p>Der Selbstfinanzierungsgrad gibt an, in welchem Ausmass Neuinvestitionen durch selbst erwirtschaftete Mittel finanziert werden können. Bei einem Wert von über 100 % können Investitionen finanziert und/oder Schulden abgebaut werden. Ein Selbstfinanzierungsgrad unter 100 % führt zu einer Neuverschuldung bzw. zu einer Fremdfinanzierung, was gleichzeitig eine grössere Verschuldung bedeutet. Diese Kennzahl kann von Jahr zu Jahr sehr stark schwanken. Dies insbesondere bei den kleineren Gemeinden, da die Investitionstätigkeit sehr unregelmässig ist. Deshalb muss der Selbstfinanzierungsgrad über mehrere Jahre betrachtet werden, um eine Beurteilung vornehmen zu können.</p> <p> ≥ 100 % ideal 50 % - 99.9 % problematisch bis vertretbar < 50 % ungenügend </p>
Kostendeckungsgrad (Ertrag ohne Rechnungsergebnis in % des Aufwandes ohne Rechnungsergebnis)	101.9 %	99.6 %	<p>Der Kostendeckungsgrad misst das Verhältnis vom Ertrag zum Aufwand, da die Gebühren kostendeckend anzusetzen sind. Ist der Kostendeckungsgrad grösser als 100 %, so wurde ein Gewinn erwirtschaftet; ist er kleiner als 100 %, so ist ein Verlust entstanden.</p>

7.7 Spezialfinanzierung Feuerwehr

Kennzahl	Jahresrechnung 2025	Durchschnitt 5 Jahre	Kommentar / Interpretation / Beurteilung
	Wert	Wert	
Selbstfinanzierungsgrad (Selbstfinanzierung in % der Nettoinvestitionen)	- 1 % (keine Investitionen)	100 % (keine Investitionen)	<p>Der Selbstfinanzierungsgrad gibt an, in welchem Ausmass Neuinvestitionen durch selbst erwirtschaftete Mittel finanziert werden können. Bei einem Wert von über 100 % können Investitionen finanziert und/oder Schulden abgebaut werden. Ein Selbstfinanzierungsgrad unter 100 % führt zu einer Neuverschuldung bzw. zu einer Fremdfinanzierung, was gleichzeitig eine grössere Verschuldung bedeutet. Diese Kennzahl kann von Jahr zu Jahr sehr stark schwanken. Dies insbesondere bei den kleineren Gemeinden, da die Investitionstätigkeit sehr unregelmässig ist. Deshalb muss der Selbstfinanzierungsgrad über mehrere Jahre betrachtet werden, um eine Beurteilung vornehmen zu können.</p> <p> ≥ 100 % ideal 50 % - 99.9 % problematisch bis vertretbar < 50 % ungenügend </p>
Kostendeckungsgrad (Ertrag ohne Rechnungsergebnis in % des Aufwandes ohne Rechnungsergebnis)	98.7 %	105.4 %	<p>Der Kostendeckungsgrad misst das Verhältnis vom Ertrag zum Aufwand, da die Gebühren kostendeckend anzusetzen sind. Ist der Kostendeckungsgrad grösser als 100 %, so wurde ein Gewinn erwirtschaftet; ist er kleiner als 100 %, so ist ein Verlust entstanden.</p>

8 Antrag der Exekutive

Gemäss Art. 71 GG verabschiedet der Gemeinderat die Jahresrechnung 2025 der Einwohnergemeinde Lauperswil wie folgt:

			Aufwand		Ertrag
ERFOLGSRECHNUNG	Gesamthaushalt	CHF	12'093'715.62	CHF	12'444'915.32
	Ertragsüberschuss	CHF	351'199.70		
davon	Allgemeiner Haushalt	CHF	10'836'741.90	CHF	11'209'391.45
	Ertragsüberschuss	CHF	372'649.55		
	SF Wasserversorgung Moosegg	CHF	100'337.72	CHF	105'680.70
	Ertragsüberschuss	CHF	5'342.98		
	SF Wasserversorgung Emmenmatt	CHF	155'696.36	CHF	152'355.60
	Aufwandüberschuss	CHF	-3'340.76		
	SF Abwasserentsorgung	CHF	599'864.49	CHF	574'630.13
	Aufwandüberschuss	CHF	-25'234.36		
	SF Abfall	CHF	217'386.98	CHF	221'520.74
	Ertragsüberschuss	CHF	4'133.76		
	SF Feuerwehr	CHF	183'688.17	CHF	181'336.70
	Aufwandüberschuss	CHF	-2'351.47		
			Ausgaben		Einnahmen
INVESTITIONSRECHNUNG		CHF	2'831'669.96	CHF	421'109.90
	Nettoinvestitionen			CHF	2'410'560.06
NACHKREDITE gemäss Ziffer 1.1.6				CHF	1'075'417.10

ANTRAG:

Der Gemeinderat hat die vorliegende Jahresrechnung mit allen Bestandteilen beschlossen und beantragt der Einwohnergemeindeversammlung:

- Kenntnisnahme des gebundenen Nachkredites für Kostenanteil an ARA-Verband mittleres Emmental von CHF 9'954.01
- Kenntnisnahme des gebundenen Nachkredites für systembedingte zusätzliche Abschreibungen (Einlage in finanzpolitische Reserve) von CHF 982'648.02
- Genehmigung der Jahresrechnung 2025 mit einem Ertragsüberschuss des Gesamthaushaltes von CHF 351'199.70

Lauperswil, 14. April 2026

GEMEINDERAT LAUPERSWIL

Der Präsident:

Christian Baumann

Der Sekretär:

Jahn Flückiger

FINANZVERWALTUNG LAUPERSWIL

Der Finanzverwalter:

Rolf Dietrich

9 Bestätigungsbericht

10 Genehmigung der Jahresrechnung

Die Stimmberechtigten der Gemeinde Lauperswil haben die Jahresrechnung 2025 am 04.06.2026 gemäss dem vorstehenden Antrag des Gemeinderates vom 14.04.2026 genehmigt.

Lauperswil, 4. Juni 2026

EINWOHNERGEMEINDE LAUPERSWIL

Der Präsident:

Der Sekretär:

Christian Baumann

Jahn Flückiger

11 Anhang

11.1 Regelwerk

11.1.1 Angewendetes Regelwerk

Der Rechnungsabschluss der Gemeinde Lauperswil ist in Übereinstimmung mit den geltenden kantonalen gesetzlichen Grundlagen erstellt worden.

Gemeindegesezt (GG, BSG 170.11)

Gemeindeverordnung (GV, BSG 170.111)

Direktionsverordnung über den Finanzhaushalt der Gemeinden (FHDV, BSG 170.511)

Diese orientieren sich gemäss Art. 70 Absatz 1 GG am Harmonisierten Rechnungslegungsmodell (HRM 2) für die Kantone und Gemeinden laut Handbuch der Konferenz der Kantonalen Finanzdirektoren. Die kantonalen Bestimmungen weichen in einzelnen Bereichen von den Empfehlungen des HRM2 ab. Das Amt für Gemeinden und Raumordnung stellt eine Auflistung dieser Ausnahmen zur Verfügung unter www.be.ch/gemeinden > Rubrik Gemeindefinanzen > HRM2 > Praxishilfen.

11.1.2 Bewertung Finanzvermögen

Vermögenswerte im Finanzvermögen werden bilanziert, wenn sie einen künftigen Nutzen erbringen und ihr Wert verlässlich ermittelt werden kann. Sie werden bei erstmaliger Bilanzierung zu Anschaffungs- bzw. Herstellungskosten bilanziert. Entstehen der Gemeinde keine Kosten, wird zum Verkehrswert zum Zeitpunkt des Zugangs bilanziert. Folgebewertungen erfolgen zum Verkehrswert am Bilanzstichtag, wobei eine systematische Neubewertung bei Liegenschaften mit Ausnahme von Baurechten alle fünf Jahre oder bei Änderung des amtlichen Werts, bei allen anderen Vermögenswerten jährlich erfolgt. Die Bilanzwerte sind bei eingetretenen dauerhaften Wertminderungen oder Verlusten sofort zu berichtigen.

Folgebewertung Finanzvermögen

(Art. 81 GV, BSG 170.111)

Das Finanzvermögen wurde gemäss Anhang 1 der GV periodisch neu bewertet.

Bilanzkonto / Bezeichnung	Auf-/Abwertung in CHF (Anhang 1, GV)	Bewertungsmethode	Letztmalige Bewertung
10700.01 BKW AG, 1'000 Namenaktien à nom. CHF 2.50	18'200.00	Börsenwert gem. Depotauszug, Ziff. 7	31.12.2025
10700.02 Valiant Holding AG, 180 Namenaktien à nom. CHF 0.50	8'172.00	Börsenwert gem. Depotauszug, Ziff. 7	31.12.2025
10700.03 Berner Kantonalbank AG, 26 Namenaktien à nom. CHF 20.00	1'937.00	Börsenwert gem. Depotauszug, Ziff. 7	31.12.2025
10710.02 Wärmeverbund Lauperswil AG, Darlehen 1 % 01.07.2023 - 30.06.2028	-	Nominalwert, Ziff. 9	31.12.2025
10800.00 Land Inseli, Parz. Nr. 55	-	amtl. Wert 1'150.00 x 1.4 (Landwirtschaftszone), Ziff. 2, 2. Priorität	31.12.2025
10800.00 Land Kalchmatt, Parz. Nr. 276 1/2-Anteil (Rüderswil)	-	amtl. Wert 2'250.00 x 1.4 (Landwirtschaftszone), Ziff. 2, 2. Priorität	31.12.2025
10800.00 Land Kalchmatt, Parz. Nr. 966 1/2-Anteil (Rüderswil)	-	amtl. Wert 1'140.00 x 1.4 (Landwirtschaftszone, teilweise W2), Ziff. 2, 2. Priorität	31.12.2025
10800.00 Land Kalchmatt, Parz. Nr. 1182 1/2-Anteil (Rüderswil)	-	amtl. Wert 2'850.00 x 1.4 (Landwirtschaftszone), Ziff. 2, 2. Priorität	31.12.2025
10800.00 Land Längmatt, Parz. Nr. 1393	-	amtl. Wert 3'490.00 x 1.4 (Landwirtschaftszone), Ziff. 2, 2. Priorität	31.12.2025
10800.00 Land Längmattstrasse, Parz. Nr. 739	-	amtl. Wert 27'780.00 x 1.4 (ZoeN), Ziff. 2, 2. Priorität	31.12.2025
10800.00 Zollbrückschwellengut, Parz. Nr. 69	-	amtl. Wert 260.00 x 1.4 (Landwirtschaftszone), Ziff. 2, 2. Priorität	31.12.2025
10800.00 Zollbrückschwellengut, Parz. Nr. 70	-	amtl. Wert 10'260.00 x 1.4 (Arbeitszone), Ziff. 2, 2. Priorität	31.12.2025
10800.00 Zollbrückschwellengut, Parz. Nr. 71	-	amtl. Wert 6'370.00 x 1.4 (Landwirtschaftszone), Ziff. 2, 2. Priorität	31.12.2025
10800.00 Kiesplatz Emmenmatt, Parz. Nr. 1230	-	amtl. Wert 100.00 x 1.4 (Landwirtschaftszone), Ziff. 2, 2. Priorität	31.12.2025
10800.00 Land/Parkplatz Moosegg, Parz. Nr. 56	-	amtl. Wert 16'230.00 x 1.4 (Spezialzone Mischnutzung Moosegg), Ziff. 2, 2. Priorität	31.12.2025
10890.00 Zollbrückschwellengut, Wald-Parz. Nr. 75	-	amtl. Wert 660.00 x 1.4, Ziff. 2, 2. Priorität	31.12.2025
10890.00 Zollbrückschwellengut, Wald-Parz. Nr. 76	812.00	amtl. Wert 19'320.00 x 1.4, Ziff. 2, 2. Priorität	31.12.2025
10890.00 Gränichenwald, Parz. Nr. 67	330.00	amtl. Wert 33'040.00 x 1.4, Ziff. 2, 2. Priorität	31.12.2025
10890.00 Gränichenwald, Parz. Nr. 1778	-28.00	amtl. Wert 140.00 x 1.4, Ziff. 2, 2. Priorität	31.12.2025
10890.00 Gränichenwald, Parz. Nr. 1779	-28.00	amtl. Wert 800.00 x 1.4, Ziff. 2, 2. Priorität	31.12.2025
10890.00 Gränichenwald, Parz. Nr. 1780	28.00	amtl. Wert 3'120.00 x 1.4, Ziff. 2, 2. Priorität	31.12.2025

11.1.3 Bewertung Verwaltungsvermögen

Vermögenswerte im Verwaltungsvermögen werden bilanziert, wenn sie einen künftigen mehrjährigen öffentlichen Nutzen hervorbringen und ihr Wert verlässlich ermittelt werden kann. Sie werden zu Anschaffungs- bzw. Herstellkosten nach der Nettomethode bilanziert und nach der definierten Nutzungsdauer linear abgeschrieben. Entstehen der Gemeinde keine Kosten, wird zum Verkehrswert zum Zeitpunkt des Zugangs bilanziert. Die Bilanzwerte sind bei eingetretenen dauerhaften Wertminderungen oder Verlusten sofort zu berichtigen. Die geltenden Anlagekategorien und Nutzungsdauern sind in Anhang 2 GV umschrieben.

11.1.4 Aktivierungsgrenzen

Allgemeiner Haushalt	CHF 50'000
alle Spezialfinanzierungen	CHF 50'000

11.1.5 Bestehendes Verwaltungsvermögen

Das bestehende Verwaltungsvermögen per 31.12.2015 bei Übergang auf HRM2 wird linear über 13 Jahre abgeschrieben. Davon ausgenommen sind laut den Übergangbestimmungen Art. T2-4 der GV:

- Darlehen und Beteiligungen des Verwaltungsvermögens,
- Verwaltungsvermögen, das nach den Vorschriften der besonderen Gesetzgebung abzuschreiben ist,
- Investitionen für Anlagen im Bau und
- das Verwaltungsvermögen in den Bereichen Wasser und Abwasser.

11.2 Grundlagen der Jahresrechnung

Als Grundlage für die Jahresrechnung 2025 dienen das Budget 2025 und die Vorjahresrechnung 2024.

Genehmigung/Prüfung:

	Budget 2025	Jahresrechnung 2024
Gemeinderat	15.10.2024	08.04.2025
Bestätigungsbericht Rechnungsprüfungsorgan		20.05.2025
Einwohnergemeindeversammlung	05.12.2024	05.06.2025

11.3 Eigenkapitalnachweis

Eigenkapital per 01.01.2025			Veränderungsnachweis						Eigenkapital per 31.12.2025		
			Erhöhung (+) durch			Reduktion (-) durch					
CHF			CHF			CHF			CHF		
29	Eigenkapital	14'181			2'150			-177	29	Eigenkapital	16'155
290	Verpflichtungen (+) bzw. Vorschüsse (-) gegenüber Spezialfinanzierungen	1'894		Einlagen in SF EK	9		Entnahmen aus SF EK	-31	290	Verpflichtungen (+) bzw. Vorschüsse (-) gegenüber Spezialfinanzierungen	1'872
29000	SF Feuerwehr zweiseitig	260	9010.01			9011.01		-2	29000	SF Feuerwehr zweiseitig	257
29001	SF Wasserversorg. Moosegg	80	9010.10		5	9011.10			29001	SF Wasserversorg. Moosegg	85
29001	SF Wasserversorg. Emmenmatt	96	9010.10			9011.10		-3	29001	SF Wasserversorg. Emmenmatt	92
29002	SF Abwasserentsorgung	1'183	9010.20			9011.20		-25	29002	SF Abwasserentsorgung	1'158
29003	SF Abfall	276	9010.30		4	9011.30			29003	SF Abfall	280
2900x	SF Übertragung VV nach Art. 85a GV	0	3898.xx			4898.xx			2900x	SF Übertragung VV nach Art. 85a GV	0
292	Rücklagen der Globalbudgetbereiche	0	3892	Einlagen in Rücklagen Globalbudgetbereiche EK		4892	Entnahmen aus Rücklagen der Globalbudgetbereiche EK		292	Rücklagen der Globalbudgetbereiche	0
293	Vorfinanzierungen	3'780		Einlagen in Vorfinanzierungen EK	300		Entnahmen aus Vorfinanzierungen des EK	-146	293	Vorfinanzierungen	3'934
29300	Allgemeiner Haushalt (Grabunterhalt)	250	3893.01		2	4893.01		-5	29300	Allgemeiner Haushalt (Grabunterhalt)	247
29301	WV Moosegg Werterhalt	81	3510.10/3510.50		24	4510.10		-18	29301	WV Moosegg Werterhalt	87
29301	WV Emmenmatt Werterhalt	86	3510.10/3510.50		60	4510.10		-51	29301	WV Emmenmatt Werterhalt	95
29302	Abwasserentsorgung Werterhalt	3'362	3510.10/3510.50		214	4510.20		-71	29302	Abwasserentsorgung Werterhalt	3'505
294	Reserven	1'442		Einlagen	1'468		Entnahmen	0	294	Reserven	2'910
29400	Zusätzliche Abschreibungen	1'442	3894.xx		1'468	4894.xx			29400	Zusätzliche Abschreibungen	2'910
296	Neubewertungsreserve Finanzvermögen	48		Einlagen	0		Entnahmen	0	296	Neubewertungsreserve Finanzvermögen	48
29600	Neubewertungsreserve FV	0	3896.xx			4896.xx			29600	Neubewertungsreserve FV	0
29601	Schwankungsreserve	48	3896.xx			4896.xx			29601	Schwankungsreserve	48
298	Übriges Eigenkapital	0	3898	Einlagen übriges Eigenkapital		4898	Entnahmen übriges Eigenkapital		298	Übriges Eigenkapital	0
299	Bilanzüberschuss/-Fehlbetrag	7'018	2990	Jahresergebnis Überschuss (+) Defizit (-)	373				299	Bilanzüberschuss/-Fehlbetrag	7'391

in Tausend CHF

11.4 Rückstellungsspiegel

205 Kurzfristige Rückstellungen

Konto	Bezeichnung	Buchwert 01.01.2025	Veränderung			Buchwert 31.12.2025	Kommentar
			Bildung	Verwendung	Auflösung		
20500.01	Kurzfr. Rückst. aus Mehrleistungen des Personals	32'600.00	5'100.00		-3'400.00	34'300.00	Anpassung Ferien- und Überzeitguthaben
20591.01	Rückstellung für Rückerstattung Gemeindeabgabe BKW	89'967.60			-89'967.60	0.00	Rückerstattung an BKW erfolgt am 23.12.2025

208 Langfristige Rückstellungen

Konto	Bezeichnung	Buchwert 01.01.2025	Veränderung			Buchwert 31.12.2025	Kommentar
			Bildung	Verwendung	Auflösung		
	keine	0.00				0.00	

Total kurzfristige Rückstellungen		122'567.60	5'100.00	0.00	-93'367.60	34'300.00	
Total langfristige Rückstellungen		0.00	0.00	0.00	0.00	0.00	
Total Rückstellungen		122'567.60	5'100.00	0.00	-93'367.60	34'300.00	

11.5 Beteiligungsspiegel

Beteiligungen (im Sinne der öffentlichen Aufgabenerfüllung)											
Name, Sitz Rechtsform	Tätigkeitsgebiet	Nominalkapital (100%)	Eigentumsanteil	Stimmanteil - E: Exekutive - L: Legislative	Wesentliche weitere Beteiligte	Buchwert per 31.12.	Anschaffungswert	Wesentliche Beteiligungen der Organisation	Rechnungslegungs- norm; Aussage zur Jahresrechnung	Zahlungsströme Berichtsjahr	Spezifische Risiken
Gemeindeeigene Unternehmen (Anstalten) gem. Art. 64 Abs. 1 Bst. b GG											
keine											
Öffentlich-rechtliche Organisationen der interkommunalen Zusammenarbeit (Gemeindeverbände, Anstalten etc.)*											
Gemeindeverband Schule Zolbrück, Zolbrück	Führung und Betrieb der Volksschule in einem durchlässigen Schulsystem		50%	E: 50 %	Einwohnergemeinde Rüderswil				HRM2	Kostenbeitrag nach Schülerzahl z.L. Kto 2199.3612.18	Haftung Verbandsvermögen, im Fall der Auflösung haften Gemeinden nach den Vorschriften des Gemeindegesetzes
Gemeindeverband Wasserversorgung Zolbrück, Zolbrück	Versorgung mit Trink- und Brauchwasser sowie Gewährung von Hydrantenlöschschutz im Verbandsgebiet		50%	E: 50 %	Einwohnergemeinde Rüderswil				HRM2	Entgelt für Wasserbezüge durch Gemeindegemeinschaften	Haftung Verbandsvermögen, im Fall der Auflösung haften Gemeinden nach den Vorschriften des Gemeindegesetzes
Gemeindeverband Wasserversorgung Arni-Landswil-Lauperswil (WALL), Arni	Belieferung der Verbandsgemeinden mit Trink-, Brauch- und Löschwasser		33.33%	E: 33.33 %	Einwohnergemeinde Arni + Landswil				HRM2	Kostenbeitrag nach Wasserbezug z.L. Kto 7101.3612.13	solidarische Haftung der Verbandsmitglieder für Verbandsschulden
Gemeindeverband ARA Mittleres Emmental, Rüegsau	Bau, Betrieb und Unterhalt einer gemeinsamen Abwasserreinigungsanlage mit Sammelkanälen, Regenbecken und Pumpwerken		9.375%	E: 9.375 % (3 von 32 Delegiertenstimmen)	weitere 15 Einwohnergemeinden				HRM2	Kostenbeitrag nach Verteilschlüssel z.L. Kto 7201.3612.14	Haftung Verbandsvermögen, im Fall der Auflösung haften Gemeinden nach den Vorschriften des Gemeindegesetzes
Schwelkenkorporation Lauperswil, Lauperswil	Wasserbaupflicht			E: Mitgliedschaft als Liegenschaftsbesitzer				Emme 2. Sektion (Wasserbauverband)	HRM2	Betriebsbeitrag z.L. Kto 7410.3632.01	
Regionalkonferenz Emmental	wirkungsvolle Erfüllung der Aufgaben der beteiligten Gemeinden und gemeinsame verbindliche Beschlussfassung in regionalen Angelegenheiten, die ihr der Kanton oder die Gemeinden übertragen haben			E: nach Einwohnerzahl (momentan 2 Stimmen)	Einwohnergemeinden des Emmentals				HRM2	Gemeindebeitrag gem. Art. 155 Gemeindegesetz z.L. Kto 3290.3634.01, 7690.3634.01, 7907.3634.01, 8406.3634.01, 8506.3634.01	
Juristische Personen des Privatrechts*											
BLS AG, Bern	Erbringung von Dienstleistungen in den Bereichen Eisenbahn, Bus und Schifffahrt sowie Tourismus und Freizeit	79'442'336	24'208 Namenaktien zu Fr. 1.-- (= 0.03 %)	E: 0.03 %	Kanton Bern, Schweizerische Eidgenossenschaft (Bund)	2.00	nicht bekannt	BLS Cargo AG, BLS Immobilien AG, Busland AG, BLS Fernverkehr AG, BLS Schifffahrt AG	Swiss GAAP FER	keine	

Beteiligungen (im Sinne der öffentlichen Aufgabenerfüllung)											
Name, Sitz Rechtsform	Tätigkeitsgebiet	Nominalka- pital (100%)	Eigentums- anteil	Stimmanteil - E: Exekutive - L: Legislative	Wesentliche weitere Beteiligte	Buchwert per 31.12.	Anschaffungs- wert	Wesentliche Beteiligungen der Organisation	Rechnungslegungs- norm; Aussage zur Jahresrechnung	Zahlungsströme Berichtsjahr	Spezifische Risiken
AVAG Umwelt AG, Thun (vormals AG für Abfallverwertung)	Erbringen von Umweltdienstleistungen aller Art	3'400'000	75 Namenaktien zu Fr. 100.-- (= 0.22 %)	E: 0.22 %	Einwohnergemeinden im Einzugsgebiet der AVAG	6'000.00	6'000.00 1988: 12 NA zu 500.--; 2003: Split 1:5; 2004: 15 Gratis-NA	AVAG KVA AG, AVAG Betriebs AG, Fernwärme Thun AG, Oberland Energie AG, InnoWaste AG, Future Hub Region Thun AG	OR	Entsorgungsgebühren und Erlösanteil aus Sackgebühren, Dividende	Steuerwert per 31.12.2024: CHF 1'635.00/Aktie
Wärmeverbund Lauperswil AG, Lauperswil	Gewinnung von Wärme und sonstiger Energie aus natürlichen oder erneuerbaren Rohstoffen	100'000	20 Namenaktien zu Fr. 1'000.-- (= 20 %)	E: 20 %		1.00	20'000.00		OR	Entgelt für Wärmelieferung	
Radio Emme AG, Langnau i.E.	Betrieb eines Lokalradios im Gebiet des Emmentals- Entlebuch (Radio Neo1)	681'875	15 Namenaktien zu Fr. 25.-- (= 0.05 %)	E: 0.05 %		1.00	1'125.00		OR	keine	
Wärmeverbund Zollbrück AG, Rüderswil	Gewinnung von Wärme und sonstiger Energie aus natürlichen oder erneuerbaren Rohstoffen	100'000	25 Namenaktien zu Fr. 1'000.-- (= 25 %)	E: 25 %	Einwohnergemeinde Rüderswil	1.00	25'000.00		OR	Entgelt für Wärmelieferung	
Verband bernischer Gemeinden (Verein), Sitz = Ort der Geschäftsstelle	Koordiniert und vertritt Interessen der bernischen Gemeinden und unterstützt sie in der Wahrung ihrer Autonomie			E: Mitgliedschaft mit Stimmrecht (1 Stimme)	Einwohnergemeinden und Gemischte Gemeinden des Kantons Bern als weitere Mitgliedsgemeinden				OR	Mitgliederbeitrag z.L. Kto 0220.3130.10	Haftung nur Vereinsvermögen
Verein Musikschule Oberemmental, Langnau i.E.	Betrieb einer Musikschule			E: Kollektivmitglieds- schaft mit Stimmrecht (1 Stimme)					OR	Gemeindebeiträge nach Schülerzahl (Leistungsvertrag gem. Musikschulgesetz) und Mitgliederbeitrag z.L. Kto 2140.3636.03	Haftung nur Vereinsvermögen
Stiftung Einsatzkostenversicherung der Gemeinden in ausserordentlichen Lagen, Ittigen	Beschaffung, Verwaltung und Auszahlung von Mitteln als Versicherung zur Deckung von Einsatzkosten der Gemeinden in ausserordentlichen Lagen								OR	Jahresbeitrag (pauschal nach Einwohnerzahl) z.L. Kto 7450.3134.01	Gemeinden sind zu Beitragsleistungen verpflichtet gem. Art. 83 KBZG und Einsatzkostenverordnung EKV (521.14)
Kantonale Planungsgruppe Bern (Verein), Bern	Information, Illustration und Beratung der Mitglieder bei Raumplanung, Baurecht, Umweltschutz und Finanzhaushalt			E: Kollektivmitglieds- schaft mit Stimmrecht (1 Stimme)					OR	Mitgliederbeitrag z.L. Kto 7900.3130.13	Haftung nur Vereinsvermögen
Mitgliedschaften in einfachen Gesellschaften, Kollektiv- und Kommanditgesellschaften*											
Anzeigerverband Oberes Emmental (einfache Gesellschaft), Sitz = Wohnort Präsident	Herausgabe des Anzeigers Oberes Emmental als wöchentliches amtliches Publikationsorgan			E: 1 von 13 Delegiertenstimmen	weitere 12 Gemeinden des Emmentals				OR	Gewinnanteil z.G. Kto 3320.4635.01	Betriebsverlust z.L. Gesellschafter gemäss ihrer Bevölkerungszahl getragen, sofern Verlust nicht z.L. Betriebsfonds möglich. Gegenüber Dritten Solidarhaftung aller Gesellschafter.

Beteiligungen (im Sinne der öffentlichen Aufgabenerfüllung)											
Name, Sitz Rechtsform	Tätigkeitsgebiet	Nominalkapital (100%)	Eigentumsanteil	Stimmanteil - E: Exekutive - L: Legislative	Wesentliche weitere Beteiligte	Buchwert per 31.12.	Anschaffungs- wert	Wesentliche Beteiligungen der Organisation	Rechnungslegungs- norm; Aussage zur Jahresrechnung	Zahlungsströme Berichtsjahr	Spezifische Risiken
Vertragliche Beziehungen zur Erfüllung von Gemeindeaufgaben*											
Einwohnergemeinde Langnau im Emmental (Vertrag)	Aufgaben im Feuerwehrebereich (Feuerwehr Region Langnau)			Ressortvorsteher öffentliche Sicher- heit in Feuerwehr- kommission (1 von 7 Mitgliedern)	EG Bowil, Rüderswil und Signau als weitere Anschlussgemeinden				HRM2	Kostenbeitrag nach Schutzwertfaktoren der GVB z.L. Kto 1500.3612.0x	Anschlussgemeinden unterstehen kommunalem Recht der Sitzgemeinde
Einwohnergemeinde Langnau im Emmental (Vertrag)	Aufgaben im Zivilschutzbereich (Zivilschutzorganisation Region Langnau)			1 Mitglied pro Anschlussgemeinde in Fachausschuss Zivilschutz	EG Eggwil, Röthenbach, Rüderswil, Schangnau, Signau, Trub und Trubschachen als weitere Anschlussgemeinden				HRM2	Kostenbeitrag nach Einwohnerzahl z.L. Kto 1620.3612.04	
Erziehungsdirektion des Kantons Bern (Vereinbarung)	Besuch der kantonalen Quarta am Gymnasium Burgdorf								HRM2	Schulkostenbeiträge nach Anzahl Schüler z.L. Kto 2130.3612.05	
Einwohnergemeinde Langnau im Emmental (Vereinbarung)	Angebot Ferien(s)pass Oberes Emmental			1 Mitglied pro Anschlussgemeinde in Arbeitsgruppe	EG Röthenbach, Rüderswil, Signau, Trub und Trubschachen als weitere Anschlussgemeinden				HRM2	Sockelbeitrag pro Anschlussgemeinde und Kinderbeitrag pro Kind zwischen 4 und 16 Jahren z.L. Kto 3420.3612.08	
Einwohnergemeinde Langnau im Emmental (Vertrag)	Abgabe der Betreuungsgutscheine für familienergänzende Kinderbetreuung								HRM2	Selbstbehalt 20 % nicht lastenausgleichs- berechtigte Kosten z.L. Kto 5450.3637.02	Anschlussgemeinden unterstehen kommunalem Recht der Sitzgemeinde
Einwohnergemeinde Langnau im Emmental (Vertrag)	Aufgaben in den Bereichen der öffentlichen Sozialhilfe, des Kindes- und Erwachsenenschutzes und der familienergänzenden Kinderbetreuung (Sozialdienst Oberes Emmental)			Ressortvorsteher Soziales in regionaler Sozialkommission (1 von 9 Mitgliedern)	EG Eggwil, Röthenbach, Rüderswil, Schangnau, Signau, Trub und Trubschachen als weitere Partnergemeinden				HRM2	Kostenbeitrag an nicht lastenausgleichs- berechtigte Kosten nach Schlüssel (Einwohner- und Fallzahlen) z.L. Kto 5450.3612.16, 5796.3612.12	Partnergemeinden unterstehen kommunalem Recht der Sitzgemeinde
Einwohnergemeinde Signau, Einwohnergemeinde Rüderswil (Vereinbarung)	gemeinsame Anschaffung und Betrieb einer Strassenwischmaschine		Signau 50 % Lauperswil 27 % Rüderswil 23 %		keine				HRM2 (federführende Gemeinde Rüderswil)	Kostenbeitrag nach Betriebsstunden z.L. Kto 6150.3151.01	
Einwohnergemeinde Signau (Vertrag)	Lieferung von Trink- und Brauchwasser				keine				HRM2	Entgelt für Wasserlieferung (Grund- und Arbeitspreis) z.L. Kto 7102.3101.02	
Brunnmatthütte Obermatt	Verwaltung und Vermietung durch Gemeinde Signau		Signau 50% Lauperswil 50%		keine				OR	keine	Anteil am Vermögen per 31.12.2025: 8'706.95
Fankhauser Hans, Langnaustrasse 149, 3550 Langnau i.E. (Vereinbarung)	Bewirtschaftung und Aufsicht Grüngutsammelplatz				keine				OR	Pauschal- und Aufsichtsentschädigung z.L. Kto 7301.3130.08	

Beteiligungen (im Sinne der öffentlichen Aufgabenerfüllung)											
Name, Sitz Rechtsform	Tätigkeitsgebiet	Nominalka- pital (100%)	Eigentums- anteil	Stimmanteil - E: Exekutive - L: Legislative	Wesentliche weitere Beteiligte	Buchwert per 31.12.	Anschaffungs- wert	Wesentliche Beteiligungen der Organisation	Rechnungslegungs- norm; Aussage zur Jahresrechnung	Zahlungsströme Berichtsjahr	Spezifische Risiken
Gärtnerei Nyfeler, Langnaustrasse 13, 3436 Zollbrück (Vereinbarung)	Pflege und Unterhalt Friedhofanlage Lauperswil				keine				OR	Pauschalentschädigung z.L. Kto 7710.3140.01	
BKW Energie AG, Bern (Rahmenvertrag)	Betrieb und Instandhaltung der öffentlichen Beleuchtung				keine				OR	Entschädigung gem. Anhang 2 z.L. Kto 6150.3141.01	

*s. Art. 32 g Bst. b-e FHDV

Es sind nur für die Gemeinde wesentliche Beteiligungen aufgeführt.

11.6 Gewährleistungsspiegel

Name, Sitz, Rechtsform	Eigentümer wesentliche Miteigentümer	Angaben zu den gesicherten Leistungen (Art, Betrag, Verfall, Zinsangaben usw.)	Zahlungsströme im Berichtsjahr	Spezifische zusätzliche Angaben
Privatrechtliche Unternehmen (nach OR/ZGB)				
Genossenschaft BOE Ballsporthalle Oberemmental, Rüderswil	UHT Eggwil, UHT Schüpbach, UHV Skorpion Emmental	Bürgschaftsverpflichtung CHF 90'000.00 zur Sicherstellung IHG-Darlehen während Laufzeit von 30 Jahren (2006 bis 2036)	keine	momentaner Haftungsbetrag infolge sukzessiver Rückzahlung Darlehen: CHF 34'200.00
Wärmeverbund Lauperswil AG, Lauperswil	Gemeinde Lauperswil 20 %	Bürgschaftsverpflichtung CHF 300'000.00 zur Sicherstellung NRP-Darlehen während Laufzeit von 15 Jahren (2014 bis 2029)	keine	momentaner Haftungsbetrag infolge sukzessiver Rückzahlung Darlehen: CHF 56'400.00
Wärmeverbund Zollbrück AG, Rüderswil	Gemeinden Lauperswil und Rüderswil je 25 %	Bürgschaftsverpflichtung CHF 140'000.00 zur Sicherstellung Darlehen 1. Etappe bei der Berner Kantonalbank AG (BEKB)	keine	bis zum Zeitpunkt der vollständigen Rückzahlung des Darlehens
Wärmeverbund Zollbrück AG, Rüderswil	Gemeinden Lauperswil und Rüderswil je 25 %	Bürgschaftsverpflichtung CHF 100'000.00 zur Sicherstellung Darlehen 2. Etappe bei der Berner Kantonalbank AG (BEKB)	keine	bis zum Zeitpunkt der vollständigen Rückzahlung des Darlehens
Wärmeverbund Zollbrück AG, Rüderswil	Gemeinden Lauperswil und Rüderswil je 25 %	Bürgschaftsverpflichtung CHF 155'000.00 zur Sicherstellung NRP-Darlehen 3. + 4. Etappe während Laufzeit von 15 Jahren (2026 bis 2040)	keine	von GV bewilligt, Auszahlung jedoch erst im 2026 geplant
Pensionskasse Previs Vorsorge, Bern (Stiftung)	Versicherte	Nachschusspflicht bei Unterdeckung, Sanierungsbeiträge je nach Deckungsgrad	Prämien	Deckungsgrad Vorsorgewerk Service Public per 31.12.2024: 107.77 %
Öffentlich-rechtliche Unternehmen (nach Gemeindegesetz)				
keine				
Öffentlich-rechtliche Verträge				
keine				
Weitere Verpflichtungen (Altlasten, Leasing usw.)				
unerlaubte Abfalldeponie auf Lauperswil-GBB Nr. 1205 und 853	Grundstückeigentümer: Ledermann Rudolf, Ottenbach und Moosbad- Immobilien AG, Emmenmatt		keine	ev. Sanierung Abfalldeponie im Zusammenhang mit Sanierung Regenwasserleitung Moosbad

11.7 Anlagespiegel

Einwohnergemeinde
Lauperswil

Anlagespiegel 2025
Finanzvermögen

			108 Finanzvermögen Sachanlagen				
			1080	1084	1086	1087	1089
			Grundstücke unüberbaut	Gebäude Finanzvermögen	Mobilien des Finanz- vermögens	Anlagen im Bau Finanzvermögen	Übrige Sachanlagen FV
Anschaffungskosten	Anlagewert	1.1.2025	46'619.00	0.00	0.00	0.00	77'798.00
	Zuwachs/ Zugänge	2025					
	Abgänge	2025					
	Umgliederungen	2025					
	Anlagewert	31.12.2025	46'619.00	0.00	0.00	0.00	77'798.00
kumulierte Wertberichtigungen	Stand per	1.1.2025	54'013.00	0.00	0.00	0.00	0.00
	Wertminderungen	2025					-56.00
	Aufwertungen	2025					1'170.00
	Umgliederungen	2025					
	Stand per	31.12.2025	54'013.00	0.00	0.00	0.00	1'114.00
Buchwerte	Buchwert netto	31.12.2025	100'632.00	0.00	0.00	0.00	78'912.00
	davon Anlagen in Leasing	31.12.2025					
	Versicherungswerte	31.12.2025					

Einwohnergemeinde
Lauperswil

Anlagespiegel
Sachanlagen Verwaltungsvermögen

		140 Sachanlagen Verwaltungsvermögen									
			1400	1401	1402	1403	1404	1405	1406	1407	1409
			Grundstücke unbebaut	Strassen/ Verkehrswege	Wasserbau	Tiefbauten übrige	Hochbauten	Waldungen/ Alpen	Mobilien	Anlagen im Bau	Übrige Sachanlagen* (ohne 14099)
Anschaffungskosten	Anlagewert	1.1.2025	265'167.80	1'072'908.00	0.00	1'281'848.64	474'658.75	0.00	0.00	1'412'641.64	0.00
	Zuwachs/ Zugänge	2025		5'513.00			95'354.15		83'309.60	476'902.91	
	Abgänge	2025									
	Umgliederungen	2025		1'176'061.06						-1'176'061.06	
	Anlagewert	31.12.2025	265'167.80	2'254'482.06	0.00	1'281'848.64	570'012.90	0.00	83'309.60	713'483.49	0.00
kumulierte ordentliche Abschreibungen	Stand per	1.1.2025	0.00	-163'950.00	0.00	-68'553.64	-128'158.75	0.00	0.00	0.00	0.00
	Planmässige Abschreibungen	2025		-56'333.06		-18'131.00	-18'054.15		-8'330.60		
	Ausserplanmässige Abschreibungen	2025									
	Wertkorrekturen	2025									
	Stand per	31.12.2025	0.00	-220'283.06	0.00	-86'684.64	-146'212.90	0.00	-8'330.60	0.00	0.00
Buchwerte	Buchwert netto	31.12.2025	265'167.80	2'034'199.00	0.00	1'195'164.00	423'800.00	0.00	74'979.00	713'483.49	0.00
	davon Anlagen in Leasing	31.12.2025									
	Versicherungswerte	31.12.2025				311'700.00	23'134'600.00		1'283'000.00		

* darin nicht enthalten ist das bestehende VV bei Einführung von HRM2:

	01.01.2016		Kumulierte Wertberichtigungen	Saldo per 31.12.2025	
Allgemeiner Haushalt	14099.00	6'338'870.40	14099.99	-4'876'053.40	1'462'817.00
Wasserversorgung	14099.1x	0.00	14099.91	0.00	0.00
Abwasserentsorgung	14099.2x	0.00	14099.92	0.00	0.00
ev. weitere (verfügte Ausnahmen, SF)					
Total		6'338'870.40		-4'876'053.40	1'462'817.00

Einwohnergemeinde
Lauperswil

Anlagespiegel 2025
Übriges Verwaltungsvermögen

			142 Immaterielle Anlagen VV			144 Darlehen VV	145 Beteiligungen VV	146 Investitionsbeiträge VV
			1420	1427	1421 & 1429	1441-1447	1452-1456	1460-1469
			Informatik	Immat. Anlagen in Realisierung	übrige immaterielle Anlagen	Darlehen	Beteiligungen	Investitionen
Anschaffungskosten	Anlagewert	1.1.2025	164'467.20	7'692.79	0.00	0.00	31'004.00	4'587'829.88
	Zuwachs/ Zugänge	2025	87'509.09	93'930.56				1'568'040.75
	Abgänge	2025	-164'467.20					
	Umgliederungen	2025						0.00
	Anlagewert	31.12.2025	87'509.09	101'623.35	0.00	0.00	31'004.00	6'155'870.63
kumulierte ordentliche Abschreibungen	Stand per	1.1.2025	-164'467.20	0.00	0.00	0.00	-24'999.00	-90'673.91
	Planmässige Abschreibungen	2025	-17'502.09					-253'956.93
	Ausserplanmässige Abschreibungen	2025						
	Wertkorrekturen	2025	164'467.20					
	Stand per	31.12.2025	-17'502.09	0.00	0.00	0.00	-24'999.00	-344'630.84
Buchwerte	Buchwert netto	31.12.2025	70'007.00	101'623.35	0.00	0.00	6'005.00	5'811'239.79
	davon Anlagen in Leasing	31.12.2025						
	Versicherungswerte	31.12.2025						

11.8 Kreditkontrolle

11.8.1 Verpflichtungskreditkontrolle für Investitionen

Konto-Nr.	Kreditbeschluss			Objektbezeichnung	Kreditkontrolle							Abrechnungsdatum
	Organ	Datum	Kreditsumme (brutto)		in CHF							
					Kumulierte Ausgaben* 01.01.2025	Investitionsausgaben	Kumulierte Ausgaben* 31.12.2025	Kumulierte Einnahmen 01.01.2025	Investitions-einnahmen	Kumulierte Einnahmen 31.12.2025	Saldo	
0220.5200.01	GV	05.12.2024	100'000.00	Ersatz Hardware Verwaltung / Anschluss Rechenzentrum	0.00	87'509.09	87'509.09	0.00	0.00	0.00	12'490.91	04.12.2025
2170.5040.01	GR	04.02.2025	245'000.00	Sanierung Schulhaus Mungnau	0.00	43'258.25	43'258.25	0.00	0.00	0.00	201'741.75	
2170.5040.02	GR	18.03.2025	110'000.00	Schulhaus Emmenmatt: Heizungsersatz	0.00	95'354.15	95'354.15	0.00	0.00	0.00	14'645.85	
2170.5620.01	GV	28.11.2022	5'967'000.00	Gemeindeverband Schule Zollbrück, Beitrag Umbau/Erweiterung OSZ Zollbrück	4'187'694.93	1'555'000.00	5'742'694.93	200'000.00	0.00	200'000.00	224'305.07	
2170.5620.03	GR	10.06.2025	175'000.00	Gemeindeverband Schule Zollbrück, Beitrag Ersatz Fensterfront Turnhalle	0.00	212.10	212.10	0.00	0.00	0.00	174'787.90	
6150.5010.06	GR	07.04.2014	23'952.30	Gesamtanierung Frittenbach (Anteil Strasse)	18'258.70	0.00	18'258.70	0.00	0.00	0.00	5'693.60	
6150.5010.07	GV	13.12.2020	952'000.00	Hoferschliessung Unterfrittenbach-Untere Nasen/Nasen	834'240.85	189'230.35	1'023'471.20	386'000.00	176'264.90	562'264.90	-71'471.20	
6150.5010.14	GR	02.02.2021	285'000.00	PWI Alpmoos - Marlenberg	200'423.90	0.00	200'423.90	50'000.00	0.00	50'000.00	84'576.10	
6150.5010.15	GR	24.08.2020	12'000.00	Strassenentwässerung Ebnit-Schwändeli-Bordweg	0.00	0.00	0.00	0.00	0.00	0.00	12'000.00	23.09.2025
6150.5010.16	GV	27.06.2024	1'200'000.00	Sanierung Neumühlebrücke	921'841.60	244'101.36	1'165'942.96	183'827.00	243'130.00	426'957.00	34'057.04	
6150.5010.17	GV	07.12.2023	520'000.00	Sanierung Kährgässli	26'538.35	331'882.30	358'420.65	0.00	0.00	0.00	161'579.35	
6150.5010.18	GR	11.06.2024	127'000.00	Sanierung Schwändeliweg	116'702.75	5'513.00	122'215.75	0.00	0.00	0.00	4'784.25	12.08.2025
6150.5010.19	GR	28.08.2025	36'850.00	Sanierungsprojekt Waldhäusern - Alpweg	0.00	5'747.80	5'747.80	0.00	0.00	0.00	31'102.20	
6150.5060.01	GR	15.10.2024	85'000.00	Ersatz Winterdienstfahrzeug	0.00	83'309.60	83'309.60	0.00	0.00	0.00	1'690.40	
7101.5031.02	GR	25.04.2022	75'000.00	Leitungssanierung Moosbadhöhle 214-215	0.00	0.00	0.00	0.00	0.00	0.00	75'000.00	04.11.2025
7101.5031.04	GR	28.08.2025	18'150.00	Leitungssanierung Waldhäusern - Alpweg	0.00	2'831.00	2'831.00	0.00	0.00	0.00	15'319.00	
7201.5032.08	GR	03.04.2023	35'000.00	Neubau Retentionsbecken Ebnit	44'896.38	0.00	44'896.38	0.00	0.00	0.00	-9'896.38	
7201.5032.09	GR	11.12.2023	30'000.00	Sanierung Regenwasserleitung Moosbad	16'852.36	0.00	16'852.36	0.00	0.00	0.00	13'147.64	
7201.5292.01	GR	16.01.2024	245'000.00	Nachführung GEP	7'692.79	93'930.56	101'623.35	0.00	0.00	0.00	143'376.65	
7201.5620.06	DV ARA	03.06.2024	188'782.00	ARA-Verband, Beitrag Ersatz EMSRL	1'447.04	12'828.65	14'275.69	0.00	0.00	0.00	174'506.31	
7710.5030.01	GV	05.12.2024	633'000.00	Sanierung Stützmauer Kirche	0.00	42'925.35	42'925.35	0.00	0.00	0.00	590'074.65	
7710.5030.02	GR	10.06.2025	30'000.00	Neugestaltung Friedhofanlage	0.00	31'044.25	31'044.25	0.00	1'715.00	1'715.00	-1'044.25	
7710.5040.01	GR	03.03.2025	7'000.00	Umbau Aufbahrungshalle (Einbau WC-Anlage)	0.00	6'992.15	6'992.15	0.00	0.00	0.00	7.85	

* Vermerk: In den mehrwertsteuerpflichtigen Funktionen werden die Ausgaben in dieser Tabelle exklusive Mehrwertsteuer dargestellt. Da der Kredit inklusive Mehrwertsteuer beschlossen wurde, muss die Mehrwertsteuer beim Saldo noch berücksichtigt werden, das heisst abgezogen werden.

11.8.2 Nachkredite

(ohne Kreditüberschreitungen unter CHF 5'000.00 in ordentlicher Kompetenz Gemeinderat)

Konto	Funktion / Bezeichnung	Rechnung	Budget	Über- schreitung	Nachkredite			Datum	Begründung
					gebunden	GR	GV		
	Total			1'075'417.10	1'000'178.83	75'238.27	0.00		
0120	Exekutive								
3170.01	Reisekosten und Spesen	25'200.00	5'120.00	20'080.00		20'080.00		12.08.2025	Spesenpauschalen Gemeinderat
0220	Allgemeine Dienste								
3090.01	Aus- und Weiterbildung	19'016.65	11'720.00	7'296.65		7'296.65		20.05.2025	Lehrgang Sachbearbeitende
						3'500.00		14.04.2026	Baubewilligungsverfahren Steiner Irène höhere Ausbildungskosten Lernende, mehr Kursbesuche durch Personal
						3'796.65			
0290	Verwaltungsliegenschaften								
3130.01	Dienstleistungen Dritter	5'734.00		5'734.00		5'734.00		08.04.2025	externe Reinigung Gemeindehaus
3144.01	Baulicher und betrieblicher Unterhalt Hochbauten	17'372.05	11'800.00	5'572.05		5'572.05		20.05.2025	Reparatur Lift Gemeindehaus
5451	Kinderkrippen und Kinderhorte								
3636.11	Beitrag an Spielgruppe Sunneschin, Lauperswil	10'000.00	5'000.00	5'000.00		5'000.00		18.03.2025	erhöhter Beitrag an Spielgruppe Lauperswil
7101	Wasserversorgung Moosegg								
3510.50	Einlage in Werterhalt aus Anschlussgebühren	7'576.80		7'576.80	7'576.80			14.04.2026	Anschlussgebühren, welche in Werterhalt eingelegt werden müssen
7102	Wasserversorgung Emmenmatt								
3132.01	Honorare externe Berater, Gutachter, Fachexperten	8'019.05	2'220.00	5'799.05		5'799.05		05.11.2024	Erstbeurteilung Ausscheidung Schutzzonen Quellen Eggelried und Buchsestalde
3143.01	Baulicher und betrieblicher Unterhalt	50'202.82	45'000.00	5'202.82		5'202.82		14.04.2026	Mehrkosten Sanierung Wasserfassung Buchsestalden
7201	Abwasserentsorgung [Gemeindebetrieb]								
3612.14	Kostenbeitrag an ARA-Verband mittleres Emmental	201'824.01	191'870.00	9'954.01	9'954.01			14.04.2026	erhöhter Betriebsbeitrag infolge höherer Investitionstätigkeit
7900	Raumordnung allgemein								
3132.01	Honorare externe Berater, Gutachter, Fachexperten	28'553.70	8'000.00	20'553.70		20'553.70		18.03.2025	Erarbeitung Siedlungsleitbild (akonto)
						20'000.00		14.04.2026	Immobilienbewertungen für Erschliessung Parzelle Nr. 70
						553.70			
9900	Nicht aufgeteilte Posten, Art. 84 GV								
3894.01	Einlagen in finanzpolitische Reserven	1'468'008.02	485'360.00	982'648.02	982'648.02			14.04.2026	höhere systembedingte zusätzliche Abschreibungen gem. Art. 84 GV

11.9 Weitere massgebende Angaben

Wiederbeschaffungswert, Werterhaltungskosten und Einlage in die Spezialfinanzierung Werterhalt für Wasserversorgungsanlagen ¹

Rechnungsjahr: 2025

Wasserversorgung: Moosegg

Kontaktperson: Rolf Dietrich

Telefon: 034 496 22 24

Datengrundlagen Geschätzt
 GWP
 Anlagenbuchhaltung

	① Wieder- beschaffungswert brutto in Fr.	② Beiträge Dritter ² in Fr.	③ Wieder- beschaffungswert netto in Fr. (① - ②)	④ Nutzungsdauer in Jahren	⑤ Erneuerungsrate in % (100/④)	⑥ Werterhaltungs- kosten in Fr./Jahr (③*⑤)
Anlageteile						
1. Wasserfassungen			-	50	2.00%	-
2. Aufbereitungsanlagen			-	33	3.00%	-
3. Pumpwerke, Druckreduzier- und Messschächte	75'000		75'000	50	2.00%	1'500
4. Reservoir			-	66	1.50%	-
5. Leitungen und Hydranten	3'222'410	108'000	3'114'410	80	1.25%	38'930
6. Mess-, Steuerungs-, Fernwirkanlagen			-	20	5.00%	-
7. Einkaufssummen, einmalige Konzessionsabgaben ³			-			-
Total 1 - 7	3'297'410	108'000	3'189'410			40'430

⑦ Bestand Verwaltungsvermögen in Franken	215'460	in Prozent von ③: (100*⑦/③)	7%
⑧ Bestand Spezialfinanzierung Werterhalt in Franken	87'390	in Prozent von ③: (100*⑧/③)	3%

4 ↓

Bemerkungen:

⑨ Gewählter Einlagesatz in Prozent ⁵	60%
⑩ berechnete Einlage in SF Werterhalt in Franken (⑥ x ⑨)	24'258
Einmalige Anschlussgebühren, an Einlage angerechnet ⁶	7'577
Einlage Spezialfinanzierung abzüglich Anschlussgebühren	16'681
① Anzahl Einwohner im Versorgungsgebiet	149
② Einlage pro Einwohner in Franken (⑩ / ①)	163

Datum: 12.03.2026

Unterschrift: 

¹ Dieses Blatt ist Bestandteil der Jahresrechnung

² Zu erwartende Beiträge aus dem kantonalen Trinkwasserfonds und von der Gebäudeversicherung abziehen (beim AWA erfragen).

³ Einkaufssummen an andere Wasserversorgungen, einmalige Konzessionsabgaben oder dergleichen - die Abschreibungssätze sind anhand der Laufzeiten festzulegen. Bestehen Kategorien mit unterschiedlichen Abschreibungssätzen, so ist die Rubrik 7 manuell mit zusätzlichen Zeilen zu ergänzen. Einkaufssummen an andere Wasserversorgungen sind verbindlich mit einem Abschreibungssatz von 3 % einzutragen.

⁴ Ermittlung des Einlageprozentsatzes gemäss Kapitel 6.1. der WEA-Broschüre "Finanzierung der Wasserversorgung" (2004).

⁵ Die Einlage in die Spezialfinanzierung muss mindestens 60% betragen, solange Verwaltungsvermögen besteht oder der Bestand der SF Werterhalt nicht mehr 25% des Wiederbeschaffungswertes beträgt.

⁶ Die einmaligen Anschlussgebühren dürfen an die jährliche Einlage in die Spezialfinanzierung Werterhalt angerechnet werden.

Wiederbeschaffungswert, Werterhaltungskosten und Einlage in die Spezialfinanzierung Werterhalt für Wasserversorgungsanlagen ¹

Rechnungsjahr: 2025

Wasserversorgung: Emmenmatt

Kontaktperson: Rolf Dietrich

Telefon: 034 496 22 24

Datengrundlagen Geschätzt
 GWP
 Anlagenbuchhaltung

	① Wieder- beschaffungswert brutto in Fr.	② Beiträge Dritter ² in Fr.	③ Wieder- beschaffungswert netto in Fr. (① - ②)	④ Nutzungsdauer in Jahren	⑤ Erneuerungsrate in % (100/④)	⑥ Warterhaltungs- kosten in Fr./Jahr (③*⑤)
Anlageteile						
1. Wasserfassungen	200'000	70'000	130'000	50	2.00%	2'600
2. Aufbereitungsanlagen			-	33	3.00%	-
3. Pumpwerke, Druckreduzier- und Messschächte	75'000	26'250	48'750	50	2.00%	975
4. Reservoire	840'000	294'000	546'000	66	1.50%	8'190
5. Leitungen und Hydranten	7'505'246	999'562	6'505'684	80	1.25%	81'321
6. Mess-, Steuerungs-, Fernwirkanlagen	210'000	73'500	136'500	20	5.00%	6'825
7. Einkaufssummen, einmalige Konzessionsabgaben ³			-			-
Total 1 - 7	8'830'246	1'463'312	7'366'934			99'911

⑦ Bestand Verwaltungsvermögen in Franken	325'875	in Prozent von ③: (100*⑦/③)	4%
⑧ Bestand Spezialfinanzierung Werterhalt in Franken	95'063	in Prozent von ③: (100*⑧/③)	1%

4 ↓

Bemerkungen:

⑨ Gewählter Einlagesatz in Prozent ⁵	60%
⑩ berechnete Einlage in SF Werterhalt in Franken (⑥ x ⑨)	59'947
Einmalige Anschlussgebühren, an Einlage angerechnet ⁶	4'320
Einlage Spezialfinanzierung abzüglich Anschlussgebühren	55'627
① Anzahl Einwohner im Versorgungsgebiet	287
② Einlage pro Einwohner in Franken (⑩ / ①)	209

Datum: 12.03.2026

Unterschrift: 

¹ Dieses Blatt ist Bestandteil der Jahresrechnung

² Zu erwartende Beiträge aus dem kantonalen Trinkwasserfonds und von der Gebäudeversicherung abziehen (beim AWA erfragen).

³ Einkaufssummen an andere Wasserversorgungen, einmalige Konzessionsabgaben oder dergleichen - die Abschreibungssätze sind anhand der Laufzeiten festzulegen. Bestehen Kategorien mit unterschiedlichen Abschreibungssätzen, so ist die Rubrik 7 manuell mit zusätzlichen Zeilen zu ergänzen. Einkaufssummen an andere Wasserversorgungen sind verbindlich mit einem Abschreibungssatz von 3 % einzutragen.

⁴ Ermittlung des Einlageprozentsatzes gemäss Kapitel 6.1. der WEA-Broschüre "Finanzierung der Wasserversorgung" (2004).

⁵ Die Einlage in die Spezialfinanzierung muss mindestens 60% betragen, solange Verwaltungsvermögen besteht oder der Bestand der SF Werterhalt nicht mehr 25% des Wiederbeschaffungswertes beträgt.

⁶ Die einmaligen Anschlussgebühren dürfen an die jährliche Einlage in die Spezialfinanzierung Werterhalt angerechnet werden.

Wiederbeschaffungswert, Werterhaltungskosten und Einlage in die Spezialfinanzierung Werterhalt für die kommunalen Abwasseranlagen und gegebenenfalls den Gemeindeanteil an den regionalen Anlagen ¹

Rechnungsjahr: 2025

Gemeinde: Lauperswil Kontaktperson: Rolf Dietrich

Telefon: 034 496 22 24

E-Mail: rolf.dietrich@lauperswil.ch

Aktualisierungsjahr:

Datengrundlagen AWA
 Gemeinde Anlagenbuchhaltung 2025

Datengrundlagen AWA
 Verband Anlagenbuchhaltung 2025

	① Wieder- beschaffungswert in Fr.	② Nutzungsdauer in Jahren	③ Erneuerungsrate in % (100/②)	④ Werterhaltungskosten in Fr./a (①*③)	⑤ Einlage- satz ² %	⑥ Einlage in die Spezialfinanzierung in Fr./a (④*⑤)
1. Gemeindeanlagen						
1.1 Kanalisationen	13'603'000	80	1.25%	170'038	60%	102'023
1.2 Spezialbauwerke	100'000	50	2.00%	2'000	60%	1'200
1.3 Abwasserreinigungsanlagen		33	3.00%	-		-
Total 1 (1.1 - 1.3) bzw. mittlerer Einlagesatz (Spalte ⑤)	13'703'000			172'038	60%	103'223

2. Gemeindeanteil an regionalen Anlagen ³

2.1 Kanalisationen	4'475'237	80	1.25%	55'940	60%	33'564
2.2 Spezialbauwerke	1'590'938	50	2.00%	31'819	60%	19'091
2.3 Abwasserreinigungsanlagen	3'244'941	33	3.00%	97'348	60%	58'409
Total 2 (2.1 - 2.3) bzw. mittlerer Einlagesatz (Spalte ⑤)	9'311'115			185'107	60%	111'064

Total 1 + 2 bzw. mittlerer Einlagesatz (Spalte ⑤)	23'014'115			357'145	60%	214'287
Einmalige Anschlussgebühren, an Einlage angerechnet ⁴						53'550
Einlage Spezialfinanzierung abzüglich Anschlussgebühren						160'737

⑦ Stand Verwaltungsvermögen	1'114'887	in Prozent von ①: (100*⑦/①)	4.8%	Höchstens Fr. 200 / EW ⁵
⑧ Stand Spezialfinanzierung Werterhalt	3'504'666	in Prozent von ①: (100*⑧/①)	15.2%	
				EW ⁶
				Fr./EW
				2'439
				88

Bemerkungen:

Datum: 12. Mär 26

Unterschrift:



¹ Diese Blatt ist Bestandteil der Jahresrechnung. Eine Kopie senden Sie bitte an das AWA: ae.awa@bve.be.ch

² Die Einlage in die Spezialfinanzierung muss mindestens 60% betragen, solange der Bestand der SF Werterhalt nicht mehr als 25% des Wiederbeschaffungswertes beträgt.

³ Daten des Teils 2 nur dann angeben, wenn der Verband die Einlage in die Spezialfinanzierung nicht selber vornimmt. (Anteil gemäss Kostenverteiler Verband).

⁴ Die einmaligen Anschlussgebühren dürfen an die jährliche Einlage in die Spezialfinanzierung Werterhalt angerechnet werden.

⁵ Gemäss Artikel 32, Absatz 4 KGV ist die Einlage in die Spezialfinanzierung auf jährlich Fr. 200 (Gemeinde und Region) pro Einwohnerwert beschränkt.

⁶ Einwohnerwert (EW): Gemäss Artikel 36g KGV.

12 Details zur Rechnung

12.1 Bilanz

Auswertung aus Finanzbuchhaltung nachfolgend auf Seite 71 - 78

12.2 Erfolgsrechnung nach Funktionen

Auswertung aus Finanzbuchhaltung nachfolgend auf Seite 79 - 100

12.3 Erfolgsrechnung nach Sachgruppen

Auswertung aus Finanzbuchhaltung nachfolgend auf Seite 101 - 108

12.4 Investitionsrechnung nach Funktionen

Auswertung aus Finanzbuchhaltung nachfolgend auf Seite 109 - 111

12.5 Investitionsrechnung nach Sachgruppen

Auswertung aus Finanzbuchhaltung nachfolgend auf Seite 112 - 113

Bilanz

		1.1.2025	Zuwachs	Abgang	31.12.2025
1	Aktiven	16'637'858.21	55'251'797.20	51'618'119.56	20'271'535.85
10	Finanzvermögen	6'030'020.01	43'158'460.25	41'075'429.84	8'113'050.42
100	Flüssige Mittel und kurzfristige Geldanlagen	1'973'686.61	21'686'832.61	19'405'948.35	4'254'570.87
1000	Kasse	6'887.75	17'201.65	16'734.60	7'354.80
10000.01	Kasse Finanzverwaltung	5'974.30	10'298.65	9'474.65	6'798.30
10000.02	Kasse Gemeindeschreiberei	913.45	6'903.00	7'259.95	556.50
1001	Post	120'636.99	315'636.20	394'140.64	42'132.55
10010.01	PostFinance, Konto Nr. 34-525-4	120'636.99	315'636.20	394'140.64	42'132.55
1002	Bank	1'845'929.75	21'351'095.96	18'992'072.96	4'204'952.75
10020.01	Valiant Bank AG, Kontokorrent Nr. 20 0.030.005.05	1'829'341.05	17'354'071.88	17'491'365.37	1'692'047.56
10020.02	Valiant Bank AG, Cash Deposit Nr. 14.966.450.511.4	5'631.35	3'996'734.10	1'500'606.95	2'501'758.50
10021.01	Valiant Bank AG, Lila Sparkonto Nr. 16 6.109.416.01	3'141.05	6.10		3'147.15
10021.02	BEKB, Aktionärssparkonto Nr. 42 4.036.743.92	7'816.30	283.88	100.64	7'999.54
1004	Debit- und Kreditkarten	232.12	2'898.80	3'000.15	130.77
10040.01	Debit- und Kreditkarten	232.12	2'898.80	3'000.15	130.77
101	Forderungen	3'668'284.06	20'020'301.99	20'379'540.70	3'309'045.35
1010	Forderungen aus Lieferungen und Leistungen gegenüber Dritten	454'076.01	1'074'942.52	1'342'876.22	186'142.31
10100.01	Debitoren QR (Erfolgsrechnung)	45'429.60	927'363.00	910'899.90	61'892.70
10100.02	Verschiedene Debitoren (Erfolgsrechnung)	226'819.41	115'864.52	245'149.32	97'534.61
10100.03	Verschiedene Debitoren (Investitionsrechnung)	183'827.00	31'715.00	183'827.00	31'715.00
10100.99	Wertberichtigung auf übrigen Forderungen	-2'000.00		3'000.00	-5'000.00
1011	Kontokorrente mit Dritten	10'461.25	91'038.65	89'969.15	11'530.75
10110.30	Kontokorrent AVAG	10'461.25	91'038.65	89'969.15	11'530.75
1012	Steuerforderungen	1'778'510.10	15'539'268.20	15'793'229.45	1'524'548.85
10120.01	Steuerguthaben NESKO	1'744'750.70	7'738'071.35	7'885'958.90	1'596'863.15
10120.10	Girokonto Kanton	110'759.40	7'797'196.85	7'907'270.55	685.70
10120.99	Wertberichtigung auf Steuerguthaben	-77'000.00	4'000.00		-73'000.00

Bilanz

	1.1.2025	Zuwachs	Abgang	31.12.2025
1013 Anzahlungen an Dritte	396'300.00	780'200.00	660'500.00	516'000.00
10130.04 Kapitalvorschuss Sozialdienst Oberes Emmental, Langnau	396'300.00	780'200.00	660'500.00	516'000.00
1014 Transferforderungen	1'026'203.40	1'620'788.40	1'578'714.10	1'068'277.70
10140.02 Lastenausgleich Sozialhilfe	1'026'203.40	1'620'788.40	1'578'714.10	1'068'277.70
1015 Interne Kontokorrente		910'615.60	910'615.60	
10150.01 Pro Juventute "Elternbriefe"		55.00	55.00	
10150.04 Girokonto QR		910'560.60	910'560.60	
1019 Übrige Forderungen	2'733.30	3'448.62	3'636.18	2'545.74
10190.01 Verrechnungssteuern	2'733.30	2'545.74	2'733.30	2'545.74
10191.01 Kinder- und Ausbildungszulagen		1'942.00	1'942.00	
10192.20 MWST Vorsteuerguthaben Abwasserentsorgung ER		-1'039.12	-1'039.12	
104 Aktive Rechnungsabgrenzungen	1'284.79	134'846.65	1'284.79	134'846.65
1043 Transfers der Erfolgsrechnung		22'484.00		22'484.00
10430.01 Rechnungsabgrenzung Transfers der Erfolgsrechnung		22'484.00		22'484.00
1045 Übriger betrieblicher Ertrag	1'284.79	1'097.75	1'284.79	1'097.75
10450.01 Rechnungsabgrenzung übriger betrieblicher Ertrag	1'284.79	1'097.75	1'284.79	1'097.75
1046 Aktive Rechnungsabgrenzungen Investitionsrechnung		111'264.90		111'264.90
10460.01 Ausstehende Subventionen (Investitionsrechnung)		111'264.90		111'264.90
106 Vorräte und angefangene Arbeiten	25'200.00		1'600.00	23'600.00
1061 Roh- und Hilfsmaterial	25'200.00		1'600.00	23'600.00
10610.01 Heizmaterialvorräte	25'200.00		1'600.00	23'600.00
107 Finanzanlagen	183'134.55	28'309.00		211'443.55
1070 Aktien und Anteilscheine	175'318.00	28'309.00		203'627.00
10700.01 BKW AG, 1'000 Namenaktien à nom. CHF 2.50	150'200.00	18'200.00		168'400.00
10700.02 Valiant Holding AG, 180 Namenaktien à nom. CHF 0.50	19'008.00	8'172.00		27'180.00
10700.03 Berner Kantonalbank AG, 26 Namenaktien à nom. CHF 20.00	6'110.00	1'937.00		8'047.00
1071 Verzinsliche Anlagen	7'816.55			7'816.55

Bilanz

		1.1.2025	Zuwachs	Abgang	31.12.2025
10710.02	Wärmeverbund Lauperswil AG, Darlehen 1 % 01.07.2023 - 30.06.2028	7'816.55			7'816.55
108	Sachanlagen FV	178'430.00	1'288'170.00	1'287'056.00	179'544.00
1080	Grundstücke FV	100'632.00			100'632.00
10800.00	Grundstücke FV	100'632.00			100'632.00
1084	Gebäude FV		1'287'000.00	1'287'000.00	
10840.00	Gebäude FV		1'287'000.00	1'287'000.00	
1089	Übrige Sachanlagen FV	77'798.00	1'170.00	56.00	78'912.00
10890.00	Übrige Sachanlagen FV	77'798.00	1'170.00	56.00	78'912.00
14	Verwaltungsvermögen	10'607'838.20	12'093'336.95	10'542'689.72	12'158'485.43
140	Sachanlagen VV	6'096'984.44	4'236'694.42	4'164'068.57	6'169'610.29
1400	Grundstücke VV unüberbaut	265'167.80			265'167.80
14000.00	Grundstücke VV unüberbaut	265'167.80			265'167.80
1401	Strassen / Verkehrswege	908'958.00	2'170'795.96	1'045'554.96	2'034'199.00
14010.00	Strassen/Verkehrswege	1'072'908.00	2'170'795.96	989'221.90	2'254'482.06
14010.99	Wertberichtigung Strassen/Verkehrswege	-163'950.00		56'333.06	-220'283.06
1403	Übrige Tiefbauten	1'213'295.00		18'131.00	1'195'164.00
14031.00	Wasserversorgung Moosegg	223'438.10			223'438.10
14031.20	Wasserversorgung Emmenmatt	359'918.35			359'918.35
14031.98	Wertberichtigung Wasserversorgung Moosegg	-8'016.10		2'793.00	-10'809.10
14031.99	Wertberichtigung Wasserversorgung Emmenmatt	-27'436.35		6'607.00	-34'043.35
14032.00	Abwasserentsorgung	698'492.19			698'492.19
14032.99	Wertberichtigung Abwasserentsorgung	-33'101.19		8'731.00	-41'832.19
1404	Hochbauten	346'500.00	95'354.15	18'054.15	423'800.00
14040.00	Hochbauten Allgemeiner Haushalt	474'658.75	95'354.15		570'012.90
14040.99	Wertberichtigung Hochbauten Allgemeiner Haushalt	-128'158.75		18'054.15	-146'212.90
1406	Mobilien VV		83'309.60	8'330.60	74'979.00
14060.00	Mobilien VV Allgemeiner Haushalt		83'309.60		83'309.60
14060.99	Wertberichtigung Mobilien VV Allgemeiner Haushalt			8'330.60	-8'330.60

Bilanz

	1.1.2025	Zuwachs	Abgang	31.12.2025
1407 Anlagen im Bau VV	1'412'641.64	1'887'234.71	2'586'392.86	713'483.49
14070.00 Anlagen im Bau VV Allgemeiner Haushalt	1'350'892.90	1'884'403.71	2'586'392.86	648'903.75
14071.00 Anlagen im Bau VV WV Moosegg		2'831.00		2'831.00
14072.00 Anlagen im Bau VV Abwasserentsorgung	61'748.74			61'748.74
1409 Übrige Sachanlagen	1'950'422.00		487'605.00	1'462'817.00
14099.00 Bestehendes Verwaltungsvermögen Allgemeiner Haushalt	6'338'870.40			6'338'870.40
14099.99 Wertberichtigung Bestehendes Verwaltungsvermögen Allgemeiner Haushalt	-4'388'448.40		487'605.00	-4'876'053.40
142 Immaterielle Anlagen	7'692.79	345'906.85	181'969.29	171'630.35
1420 Informatik		251'976.29	181'969.29	70'007.00
14200.00 Informatik Allgemeiner Haushalt	164'467.20	87'509.09	164'467.20	87'509.09
14200.99 Wertberichtigung Informatik Allgemeiner Haushalt	-164'467.20	164'467.20	17'502.09	-17'502.09
1427 Immaterielle Anlagen in Realisierung	7'692.79	93'930.56		101'623.35
14272.00 Immaterielle Anlagen in Realisierung Abwasserentsorgung	7'692.79	93'930.56		101'623.35
145 Beteiligungen, Grundkapitalien	6'005.00			6'005.00
1454 Beteiligungen an öffentlichen Unternehmungen	6'002.00			6'002.00
14540.00 Beteiligungen an öffentlichen Unternehmungen	6'002.00			6'002.00
1455 Beteiligungen an privaten Unternehmungen	3.00			3.00
14550.00 Beteiligungen an privaten Unternehmungen	25'002.00			25'002.00
14550.99 Wertberichtigung Beteiligungen an privaten Unternehmungen	-24'999.00			-24'999.00
146 Investitionsbeiträge	4'497'155.97	7'510'735.68	6'196'651.86	5'811'239.79
1462 Investitionsbeiträge an Gemeinden und Gemeindeverbände	508'014.00	5'742'694.93	453'956.93	5'796'752.00
14620.00 Investitionsbeiträge an Gemeinden und Gemeindeverbände Allgemeiner Haushalt	267'178.52	5'742'694.93	200'000.00	5'809'873.45
14620.99 Wertberichtigung Investitionsbeiträge an Gemeinden und Gemeindeverbände Allgemeiner Haushalt	-48'563.52		245'136.93	-293'700.45
14622.00 Investitionsbeiträge an Gemeinden und Gemeindeverbände Abwasserentsorgung	331'509.39			331'509.39

Bilanz

	1.1.2025	Zuwachs	Abgang	31.12.2025
14622.99 Wertberichtigung Investitionsbeiträge an Gemeinden und Gemeindeverbände Abwasserentsorgung	-42'110.39		8'820.00	-50'930.39
1469 Investitionsbeiträge an Anlagen im Bau	3'989'141.97	1'768'040.75	5'742'694.93	14'487.79
14690.00 Investitionsbeiträge an Anlagen im Bau Allgemeiner Haushalt	3'987'694.93	1'755'212.10	5'742'694.93	212.10
14692.00 Investitionsbeiträge an Anlagen im Bau Abwasserentsorgung	1'447.04	12'828.65		14'275.69

Bilanz

		1.1.2025	Zuwachs	Abgang	31.12.2025
2	Passiven	16'637'858.21	17'580'865.47	13'947'187.83	20'271'535.85
20	Fremdkapital	2'456'444.17	15'430'611.11	13'770'172.01	4'116'883.27
200	Laufende Verbindlichkeiten	1'169'963.57	13'406'164.56	13'662'229.36	913'898.77
2000	Laufende Verbindlichkeiten aus Lieferungen und Leistungen von Dritten	784'155.61	11'986'734.38	12'136'637.21	634'252.78
20000.01	Kreditoren-Sammelkonto (Erfolgsrechnung)	629'434.46	8'708'231.61	8'817'460.89	520'205.18
20000.02	Kreditoren-Sammelkonto (Investitionsrechnung)	132'241.85	2'760'084.55	2'785'887.50	106'438.90
20000.03	Verschiedene Kreditoren	22'479.30	168'090.82	182'961.42	7'608.70
20001.01	Ausgleichskasse des Kantons Bern, Sozialversicherungsbeiträge		159'509.35	159'509.35	
20001.02	Previs, Personalversicherungsbeiträge		170'228.15	170'228.15	
20001.03	Visana AG, Unfallversicherungsbeiträge		11'534.05	11'534.05	
20001.04	Allianz Suisse AG, Krankentaggeldversicherungsbeiträge		9'055.85	9'055.85	
2001	Kontokorrente mit Dritten	272'011.80	187'153.45	272'292.25	186'873.00
20011.01	Kontokorrent Schwellenkorporation Lauperswil	272'011.80	187'153.45	272'292.25	186'873.00
2002	Steuern		-20.55	-20.55	
20022.20	Steuerschulden MWST Abwasserentsorgung		-20.55	-20.55	
2003	Erhaltene Anzahlungen von Dritten	2'424.95	-416.30		2'008.65
20030.01	Vorauszahlungen Debitoren	2'424.95	-416.30		2'008.65
2004	Transfer-Verbindlichkeiten	111'371.21	42'213.08	62'819.95	90'764.34
20040.04	Brandfall Dorfstrasse 42 Lauperswil		12'392.65	12'392.65	
20040.05	Werterhalt Feuerwehr Region Langnau	111'371.21	29'820.43	50'427.30	90'764.34
2005	Interne Kontokorrente		1'190'500.50	1'190'500.50	
20050.01	Abrechnung Lauperswil/Rüderswil "Heimwesen Kalchmatt"		1'801.00	1'801.00	
20053.01	Durchlaufkonto Löhne		1'188'699.50	1'188'699.50	
204	Passive Rechnungsabgrenzungen	11'784.90	18'393.45	3'569.90	26'608.45
2041	Sach- und übriger Betriebsaufwand	196.90	5'561.80	196.90	5'561.80
20410.01	Rechnungsabgrenzung Sach- und übriger Betriebsaufwand	196.90	5'561.80	196.90	5'561.80

Bilanz

		1.1.2025	Zuwachs	Abgang	31.12.2025
2043	Transfers der Erfolgsrechnung		6'396.00		6'396.00
20430.01	Rechnungsabgrenzung Transfers der Erfolgsrechnung		6'396.00		6'396.00
2044	Finanzaufwand / Finanzertrag	11'588.00	6'435.65	3'373.00	14'650.65
20440.01	Rechnungsabgrenzung Finanzaufwand/Finanzertrag	3'373.00	2'819.00	3'373.00	2'819.00
20440.02	Dauerabgrenzung Darlehenszinsen	8'215.00	3'616.65		11'831.65
205	Kurzfristige Rückstellungen	122'567.60	5'100.00	93'367.60	34'300.00
2050	Kurzfristige Rückstellungen aus Mehrleistungen des Personals	32'600.00	5'100.00	3'400.00	34'300.00
20500.01	Kurzfristige Rückstellungen aus Mehrleistungen des Personals	32'600.00	5'100.00	3'400.00	34'300.00
2059	Übrige kurzfristige Rückstellungen	89'967.60		89'967.60	
20591.01	Rückstellung für Rückerstattung Gemeindeabgabe BKW	89'967.60		89'967.60	
206	Langfristige Finanzverbindlichkeiten	1'000'000.00	2'000'000.00		3'000'000.00
2064	Darlehen, Schuldscheine	1'000'000.00	2'000'000.00		3'000'000.00
20640.05	Stiftung Auffangeinrichtung BVG, Darlehen 1.59 % 24.06.2024 - 25.06.2029	1'000'000.00			1'000'000.00
20640.06	Swissquote Bank SA, Darlehen 0.35 % 24.06.2025 - 24.06.2028		2'000'000.00		2'000'000.00
209	Verbindlichkeiten gegenüber Spezialfinanzierungen und Fonds im Fremdkapital	152'128.10	953.10	11'005.15	142'076.05
2092	Verbindlichkeiten gegenüber Legaten und Stiftungen ohne eigene Rechtspersönlichkeit im FK	152'128.10	953.10	11'005.15	142'076.05
20920.01	Gottfried Iseli-Fonds	52'051.55	307.30	9'555.15	42'803.70
20920.02	Stotzingerfonds I	34'613.95	225.00		34'838.95
20920.03	Stotzingerfonds II	35'186.15	224.00	1'450.00	33'960.15
20920.10	Jugendtreff Zollbrück	30'276.45	196.80		30'473.25
29	Eigenkapital	14'181'414.04	2'150'254.36	177'015.82	16'154'652.58
290	Verpflichtungen (+) bzw. Vorschüsse (-) gegenüber Spezialfinanzierungen	1'893'659.57	9'476.74	30'926.59	1'872'209.72

Bilanz

		1.1.2025	Zuwachs	Abgang	31.12.2025
2900	Spezialfinanzierungen im EK	1'893'659.57	9'476.74	30'926.59	1'872'209.72
29000.01	Spezialfinanzierung Feuerwehr zweiseitig	259'775.80		2'351.47	257'424.33
29001.01	Spezialfinanzierung Wasserversorgung Moosegg	79'844.14	5'342.98		85'187.12
29001.02	Spezialfinanzierung Wasserversorgung Emmenmatt	95'588.72		3'340.76	92'247.96
29002.01	Spezialfinanzierung Abwasserentsorgung	1'182'784.93		25'234.36	1'157'550.57
29003.01	Spezialfinanzierung Abfall	275'665.98	4'133.76		279'799.74
293	Vorfinanzierungen	3'780'037.89	300'120.05	146'089.23	3'934'068.71
2930	Vorfinanzierungen	3'780'037.89	300'120.05	146'089.23	3'934'068.71
29300.01	Grabunterhalt	250'497.85	1'628.25	5'176.70	246'949.40
29301.01	Wasserversorgung Moosegg Werterhalt	81'334.20	24'257.80	18'201.85	87'390.15
29301.02	Wasserversorgung Emmenmatt Werterhalt	86'458.30	59'947.00	51'342.25	95'063.05
29302.01	Abwasserentsorgung Werterhalt	3'361'747.54	214'287.00	71'368.43	3'504'666.11
294	Reserven	1'441'589.06	1'468'008.02		2'909'597.08
2940	Finanzpolitische Reserve	1'441'589.06	1'468'008.02		2'909'597.08
29400.01	Zusätzliche Abschreibungen	1'441'589.06	1'468'008.02		2'909'597.08
296	Neubewertungsreserve Finanzvermögen	47'983.95			47'983.95
2960	Neubewertungsreserve Finanzvermögen	47'983.95			47'983.95
29601.01	Schwankungsreserve	47'983.95			47'983.95
299	Bilanzüberschuss/-fehlbetrag	7'018'143.57	372'649.55		7'390'793.12
2990	Jahresergebnis		372'649.55		372'649.55
29900.01	Jahresergebnis		372'649.55		372'649.55
2999	Kumulierte Ergebnisse der Vorjahre	7'018'143.57			7'018'143.57
29990.01	Kumulierte Ergebnisse der Vorjahre	7'018'143.57			7'018'143.57

Erfolgsrechnung

		Rechnung 2025		Budget 2025		Rechnung 2024	
		Aufwand	Ertrag	Aufwand	Ertrag	Aufwand	Ertrag
	ERFOLGSRECHNUNG	12'574'230.06	12'574'230.06	11'915'510.00	11'915'510.00	11'088'139.01	11'088'139.01
0	Allgemeine Verwaltung	1'255'995.49	165'252.80	1'314'380.00	170'010.00	1'217'157.80	164'823.55
	Nettoaufwand		1'090'742.69		1'144'370.00		1'052'334.25
01	Legislative und Exekutive	153'114.85		184'350.00		179'412.30	
	Nettoaufwand		153'114.85		184'350.00		179'412.30
011	Legislative	33'593.70		37'140.00		41'606.35	
	Nettoaufwand		33'593.70		37'140.00		41'606.35
0110	Legislative	33'593.70		37'140.00		41'606.35	
3000.01	Entschädigungen, Tag- und Sitzungsgelder	4'040.00		5'520.00		5'380.00	
3100.01	Büromaterial	2'965.15		3'000.00			
3102.01	Drucksachen, Publikationen	9'504.65		5'800.00		10'926.90	
3130.01	Dienstleistungen Dritter	9'788.45		15'500.00		15'824.30	
3132.01	Honorare externe Berater, Gutachter, Fachexperten	7'275.15		7'250.00		7'275.15	
3160.01	Miete und Pacht Liegenschaften			20.00			
3161.01	Mieten, Benützungskosten Mobilien	20.30		50.00			
3636.01	Beiträge an politische Parteien					2'200.00	
012	Exekutive	119'521.15		147'210.00		137'805.95	
	Nettoaufwand		119'521.15		147'210.00		137'805.95
0120	Exekutive	119'521.15		147'210.00		137'805.95	
3000.01	Entschädigungen, Tag- und Sitzungsgelder	76'660.00		116'940.00		97'660.00	
3050.01	AG-Beiträge AHV, IV, EO, ALV, Verwaltungskosten	4'661.40		4'210.00		4'111.10	
3054.01	AG-Beiträge an Familienausgleichskasse	1'080.00		980.00		952.50	
3090.01	Aus- und Weiterbildung	175.00		300.00			
3102.01	Drucksachen, Publikationen	214.05		700.00		915.30	
3132.01	Honorare externe Berater, Gutachter, Fachexperten			5'000.00		18'310.65	
3133.01	Informatik-Nutzungsaufwand	540.50		550.00		540.50	
3158.01	Unterhalt immaterielle Anlagen (Software)	1'405.30		1'410.00		1'054.00	
3170.01	Reisekosten und Spesen	25'200.00		5'120.00		3'619.00	
3199.01	Freier Gemeinderatskredit	9'584.90		12'000.00		10'642.90	
02	Allgemeine Dienste	1'102'880.64	165'252.80	1'130'030.00	170'010.00	1'037'745.50	164'823.55
	Nettoaufwand		937'627.84		960'020.00		872'921.95

Erfolgsrechnung

		Rechnung 2025		Budget 2025		Rechnung 2024	
		Aufwand	Ertrag	Aufwand	Ertrag	Aufwand	Ertrag
022	Allgemeine Dienste	1'006'310.34	132'190.45	1'023'540.00	134'400.00	935'451.85	128'410.35
	Nettoaufwand		874'119.89		889'140.00		807'041.50
0220	Allgemeine Dienste	1'006'310.34	132'190.45	1'023'540.00	134'400.00	935'451.85	128'410.35
3000.01	Entschädigungen, Tag- und Sitzungsgelder	30.00		700.00		420.00	
3010.01	Löhne	669'546.05		672'500.00		636'552.40	
3010.09	Taggelder, EO, MSE, Rückerstattungen					-4'846.40	
3040.01	Betreuungszulagen	2'002.00		3'180.00		1'499.00	
3050.01	AG-Beiträge AHV, IV, EO, ALV, Verwaltungskosten	42'758.20		43'280.00		40'815.40	
3052.01	AG-Beiträge an Pensionskasse	63'749.70		65'210.00		58'234.90	
3053.01	AG-Beiträge an Unfallversicherung	7'512.65		7'610.00		7'203.90	
3054.01	AG-Beiträge an Familienausgleichskasse	9'907.00		10'030.00		9'461.50	
3055.01	AG-Beiträge an Krankentaggeldversicherung	5'946.50		7'600.00		5'179.50	
3090.01	Aus- und Weiterbildung	19'016.65		11'720.00		10'925.15	
3091.01	Personalwerbung	488.15		700.00		625.55	
3099.01	Übriger Personalaufwand	1'375.80		2'000.00		4'438.05	
3100.01	Büromaterial	7'164.70		6'600.00		4'244.35	
3102.01	Drucksachen, Publikationen	999.65		1'140.00		799.50	
3103.01	Fachliteratur, Zeitschriften	810.25		850.00		810.25	
3110.01	Anschaffung Büromöbel und -geräte					44.95	
3113.01	Anschaffung Hardware	6'145.35		6'700.00		4'269.70	
3130.01	Dienstleistungen Dritter	8'203.60		9'200.00		8'374.75	
3130.10	Mitgliederbeiträge	2'379.00		2'380.00		2'562.00	
3132.01	Honorare externe Berater, Gutachter, Fachexperten	2'055.20		1'090.00		5'248.85	
3133.01	Informatik-Nutzungsaufwand	24'974.80		24'940.00			
3134.01	Sachversicherungsprämien	8'554.25		8'560.00		8'554.15	
3137.01	Steuern und Abgaben			160.00			
3150.01	Unterhalt Büromöbel und -geräte	381.05		800.00		1'071.65	
3153.01	Unterhalt Informatik (Hardware)	2'780.30		6'680.00		5'833.75	
3158.01	Unterhalt immaterielle Anlagen (Software)	49'852.50		57'210.00		39'387.55	
3161.01	Mieten, Benützungskosten Mobilien	1'247.50		1'160.00		1'154.15	
3170.01	Reisekosten und Spesen	2'096.10		1'500.00		1'878.40	
3192.01	Abgeltung von Rechten	286.25		290.00		286.25	
3320.01	Planmässige Abschreibungen Informatik	17'502.09		20'000.00		32'894.00	
3611.01	Entschädigungen an Kanton	47'652.85		48'750.00		46'338.45	
3910.01	Interne Verrechnung von Dienstleistungen	892.20		1'000.00		1'190.20	
4250.01	Verkaufserlöse		396.00		500.00		268.00
4260.01	Rückerstattungen Dritter		460.00		1'600.00		1'102.20
4611.01	Entschädigungen Registerführung Kirchensteuern		2'710.00		2'650.00		2'715.00
4611.02	Entschädigungen Registerführung Quellensteuern		153.00		120.00		135.00

Erfolgsrechnung

		Rechnung 2025		Budget 2025		Rechnung 2024	
		Aufwand	Ertrag	Aufwand	Ertrag	Aufwand	Ertrag
4612.03	Verrechneter Aufwand Spezialfinanzierungen		57'000.00		57'000.00		57'000.00
4930.01	Interne Verrechnung Verwaltungsaufwand		71'471.45		72'530.00		67'190.15
029	Verwaltungsliegenschaften	96'570.30	33'062.35	106'490.00	35'610.00	102'293.65	36'413.20
	Nettoaufwand		63'507.95		70'880.00		65'880.45
0290	Verwaltungsliegenschaften	96'570.30	33'062.35	106'490.00	35'610.00	102'293.65	36'413.20
3010.01	Löhne	26'252.50		39'270.00		38'394.45	
3050.01	AG-Beiträge AHV, IV, EO, ALV, Verwaltungskosten	1'663.35		2'550.00		2'485.20	
3052.01	AG-Beiträge an Pensionskasse	2'524.20		4'520.00		4'284.60	
3053.01	AG-Beiträge an Unfallversicherung	290.50		450.00		434.10	
3054.01	AG-Beiträge an Familienausgleichskasse	385.55		590.00		575.90	
3055.01	AG-Beiträge an Krankentaggeldversicherung	219.70		450.00		295.15	
3099.01	Übriger Personalaufwand	117.15					
3101.01	Betriebs- und Verbrauchsmaterial	366.80		1'200.00		655.10	
3102.01	Drucksachen, Publikationen	2'788.30				2'481.35	
3111.01	Anschaffung Maschinen, Geräte und Fahrzeuge			500.00		253.95	
3120.01	Ver- und Entsorgung	19'214.10		22'990.00		22'061.65	
3130.01	Dienstleistungen Dritter	5'734.00					
3134.01	Sachversicherungsprämien	5'193.55		6'920.00		6'904.15	
3144.01	Baulicher und betrieblicher Unterhalt Hochbauten	17'372.05		11'800.00		9'107.35	
3151.01	Unterhalt Maschinen, Geräte und Fahrzeuge			500.00		120.70	
3300.40	Planmässige Abschreibungen Hochbauten VV	14'240.00		14'250.00		14'240.00	
3910.01	Interne Verrechnung von Dienstleistungen	208.55		500.00			
4260.01	Rückerstattungen Dritter		4'933.35		5'230.00		5'727.10
4290.01	Übrige Entgelte		400.00				
4470.01	Mietzinse		27'729.00		30'380.00		30'686.10
1	Öffentliche Ordnung und Sicherheit, Verteidigung	327'104.83	244'852.77	359'840.00	269'680.00	332'681.84	274'290.00
	Nettoaufwand		82'252.06		90'160.00		58'391.84
11	Öffentliche Sicherheit	6'755.00		6'800.00		6'200.80	
	Nettoaufwand		6'755.00		6'800.00		6'200.80
111	Polizei	6'755.00		6'800.00		6'200.80	
	Nettoaufwand		6'755.00		6'800.00		6'200.80
1110	Polizei	6'755.00		6'800.00		6'200.80	
3631.01	Beiträge an Kanton	6'755.00		6'800.00		6'200.80	

Erfolgsrechnung

		Rechnung 2025		Budget 2025		Rechnung 2024	
		Aufwand	Ertrag	Aufwand	Ertrag	Aufwand	Ertrag
14	Allgemeines Rechtswesen	63'957.53	59'964.60	72'730.00	68'750.00	72'281.26	78'301.70
	Nettoaufwand		3'992.93		3'980.00		
	Nettoertrag					6'020.44	
140	Allgemeines Rechtswesen	63'957.53	59'964.60	72'730.00	68'750.00	72'281.26	78'301.70
	Nettoaufwand		3'992.93		3'980.00		
	Nettoertrag					6'020.44	
1400	Allgemeines Rechtswesen	63'957.53	59'964.60	72'730.00	68'750.00	72'281.26	78'301.70
3102.01	Drucksachen, Publikationen	324.95					
3130.01	Dienstleistungen Dritter	29'891.18		30'000.00		36'852.95	
3132.01	Honorare externe Berater, Gutachter, Fachexperten	6'104.15		16'230.00		8'436.06	
3611.01	Entschädigungen an Kanton	21'500.00		21'500.00		21'500.00	
3910.01	Interne Verrechnung von Dienstleistungen	6'137.25		5'000.00		5'492.25	
4210.01	Gebühren für Amtshandlungen		59'811.35		68'600.00		77'926.10
4260.01	Rückerstattungen Dritter		153.25		150.00		375.60
15	Feuerwehr	183'688.17	183'688.17	194'590.00	194'590.00	194'552.60	194'552.60
150	Feuerwehr	183'688.17	183'688.17	194'590.00	194'590.00	194'552.60	194'552.60
1500	Feuerwehr	183'688.17	183'688.17	194'590.00	194'590.00	194'552.60	194'552.60
3000.01	Entschädigungen, Tag- und Sitzungsgelder	770.00				140.00	
3130.01	Dienstleistungen Dritter					240.00	
3134.01	Sachversicherungsprämien	27.25		30.00		29.00	
3143.01	Baulicher und betrieblicher Unterhalt	4'367.85		3'000.00		23'537.00	
3170.01	Reisekosten und Spesen					4.90	
3181.01	Forderungsverluste/Erlasse	2'563.65		2'700.00		5'190.80	
3612.01	Kostenbeitrag an Feuerwehr Region Langnau	137'530.45		140'600.00		123'690.80	
3612.02	Beitrag Werterhalt an Feuerwehr Region Langnau	29'820.43		30'000.00		29'984.89	
3612.03	Verrechneter Aufwand Spezialfinanzierungen	8'608.54		9'650.00		7'646.88	
4200.01	Ersatzabgaben Feuerwehrdienstpflicht		178'924.25		190'000.00		186'352.35
4260.01	Rückerstattungen Dritter						4'230.75
4409.01	Verrechnete Aktivzinsen		2'412.45		4'590.00		3'969.50
9010.01	Abschluss Spezialfinanzierung, Ertragsüberschuss			8'610.00		4'088.33	
9011.01	Abschluss Spezialfinanzierung, Aufwandüberschuss		2'351.47				
16	Verteidigung	72'704.13	1'200.00	85'720.00	6'340.00	59'647.18	1'435.70
	Nettoaufwand		71'504.13		79'380.00		58'211.48

Erfolgsrechnung

		Rechnung 2025		Budget 2025		Rechnung 2024	
		Aufwand	Ertrag	Aufwand	Ertrag	Aufwand	Ertrag
161	Militärische Verteidigung	16'252.90		15'200.00		1'000.00	
	Nettoaufwand		16'252.90		15'200.00		1'000.00
1610	Militärische Verteidigung	16'252.90		15'200.00		1'000.00	
3636.10	Beitrag an Schützengesellschaft Lauperswil, Unterhalt Schiessanlage	16'252.90		15'200.00		1'000.00	
162	Zivile Verteidigung	56'451.23	1'200.00	70'520.00	6'340.00	58'647.18	1'435.70
	Nettoaufwand		55'251.23		64'180.00		57'211.48
1620	Zivilschutz	56'451.23	1'200.00	70'520.00	6'340.00	58'647.18	1'435.70
3000.01	Entschädigungen, Tag- und Sitzungsgelder	1'400.00		1'400.00		1'400.00	
3134.01	Sachversicherungsprämien	867.10		880.00		877.40	
3137.01	Steuern und Abgaben			50.00		45.00	
3144.01	Baulicher und betrieblicher Unterhalt Hochbauten	4'322.45		5'000.00		9'800.80	
3151.01	Unterhalt Maschinen, Geräte und Fahrzeuge	303.83		410.00		303.83	
3160.01	Miete und Pacht Liegenschaften	387.75		400.00		385.75	
3192.01	Abgeltung von Rechten	150.00		150.00		37.50	
3612.04	Kostenbeiträge an ZSO Region Langnau / RKZ BBM	49'020.10		61'230.00		45'796.90	
3910.01	Interne Verrechnung von Dienstleistungen			1'000.00			
4260.01	Rückerstattungen Dritter						90.70
4501.01	Entnahme aus Spezialfinanzierung Schutzraumersatzabgaben				5'000.00		
4612.02	Entschädigungen von Gemeinden		700.00		740.00		745.00
4631.01	Kantonsbeiträge		500.00		600.00		600.00
2	Bildung	3'240'661.62	798'888.93	3'342'100.00	796'220.00	2'826'692.91	766'478.84
	Nettoaufwand		2'441'772.69		2'545'880.00		2'060'214.07
21	Obligatorische Schule	3'240'661.62	798'888.93	3'342'100.00	796'220.00	2'806'692.91	766'478.84
	Nettoaufwand		2'441'772.69		2'545'880.00		2'040'214.07
211	Eingangsstufe		125'116.00		110'700.00		99'330.00
	Nettoertrag	125'116.00		110'700.00		99'330.00	
2110	Kindergarten		125'116.00		110'700.00		99'330.00
4611.06	Schülerbeiträge von Kanton		125'116.00		110'700.00		99'330.00
212	Primarstufe		437'022.50		415'800.00		427'535.50
	Nettoertrag	437'022.50		415'800.00		427'535.50	

Erfolgsrechnung

		Rechnung 2025		Budget 2025		Rechnung 2024	
		Aufwand	Ertrag	Aufwand	Ertrag	Aufwand	Ertrag
2120	Primarstufe		437'022.50		415'800.00		427'535.50
4611.06	Schülerbeiträge von Kanton		437'022.50		415'800.00		427'535.50
213	Oberstufe	16'060.00	222'388.00	35'140.00	256'000.00	28'951.70	227'261.25
	Nettoertrag	206'328.00		220'860.00		198'309.55	
2130	Sekundarstufe I	16'060.00	222'388.00	35'140.00	256'000.00	28'951.70	227'261.25
3612.05	Schulgelder an andere Gemeinden	16'060.00		35'140.00		28'951.70	
4611.06	Schülerbeiträge von Kanton		222'388.00		256'000.00		227'261.25
214	Musikschulen	69'245.60		77'700.00		51'013.29	
	Nettoaufwand		69'245.60		77'700.00		51'013.29
2140	Musikschulen	69'245.60		77'700.00		51'013.29	
3636.03	Beiträge an Musikschulen	69'245.60		77'700.00		51'013.29	
217	Schulliegenschaften	442'307.08	12'559.43	486'960.00	13'720.00	233'298.40	12'352.09
	Nettoaufwand		429'747.65		473'240.00		220'946.31
2170	Schulliegenschaften	442'307.08	12'559.43	486'960.00	13'720.00	233'298.40	12'352.09
3000.01	Entschädigungen, Tag- und Sitzungsgelder	200.00					
3010.01	Löhne	82'631.85		77'920.00		77'176.20	
3010.09	Taggelder, EO, MSE, Rückerstattungen	-2'508.00					
3050.01	AG-Beiträge AHV, IV, EO, ALV, Verwaltungskosten	5'165.65		5'050.00		4'965.05	
3052.01	AG-Beiträge an Pensionskasse	2'184.20		1'760.00		2'062.80	
3053.01	AG-Beiträge an Unfallversicherung	767.40		780.00		774.70	
3054.01	AG-Beiträge an Familienausgleichskasse	1'196.55		1'170.00		1'150.70	
3055.01	AG-Beiträge an Krankentaggeldversicherung	727.55		760.00		676.95	
3099.01	Übriger Personalaufwand	117.15				50.00	
3101.01	Betriebs- und Verbrauchsmaterial	7'005.51		7'900.00		6'164.93	
3111.01	Anschaffung Maschinen, Geräte und Fahrzeuge	461.30		4'000.00		99.00	
3120.01	Ver- und Entsorgung	41'651.90		47'600.00		46'293.90	
3134.01	Sachversicherungsprämien	10'029.70		10'420.00		10'406.90	
3144.01	Baulicher und betrieblicher Unterhalt Hochbauten	34'143.54		43'300.00		64'631.70	
3151.01	Unterhalt Maschinen, Geräte und Fahrzeuge	2'032.30		3'500.00		2'243.95	
3170.01	Reisekosten und Spesen	165.00				49.00	
3300.40	Planmässige Abschreibungen Hochbauten VV	3'814.15		6'000.00			
3660.20	Planmässige Abschreibungen Investitionsbeiträge an Gemeinden und Gemeindeverbände	245'136.93		262'800.00		9'245.12	

Erfolgsrechnung

		Rechnung 2025		Budget 2025		Rechnung 2024	
		Aufwand	Ertrag	Aufwand	Ertrag	Aufwand	Ertrag
3910.01	Interne Verrechnung von Dienstleistungen	7'384.40		14'000.00		7'307.50	
4260.01	Rückerstattungen Dritter						432.90
4309.01	Übriger betrieblicher Ertrag		11'249.43		11'900.00		10'499.19
4470.01	Mietzinse		510.00		1'020.00		1'020.00
4472.01	Benützungsgebühren Schulräumlichkeiten		800.00		800.00		400.00
218	Tagesbetreuung		1'803.00				
	Nettoertrag	1'803.00					
2180	Tagesbetreuung		1'803.00				
4631.01	Kantonsbeiträge		1'803.00				
219	Obligatorische Schule	2'713'048.94		2'742'300.00		2'493'429.52	
	Nettoaufwand		2'713'048.94		2'742'300.00		2'493'429.52
2199	Gemeindeverband Schule Zollbrück	2'713'048.94		2'742'300.00		2'493'429.52	
3612.18	Kostenbeitrag an Gemeindeverband Schule Zollbrück	2'713'048.94		2'742'300.00		2'493'429.52	
22	Sonderschulen					20'000.00	
	Nettoaufwand						20'000.00
220	Sonderschulen					20'000.00	
	Nettoaufwand						20'000.00
2200	Sonderschulen					20'000.00	
3635.03	Beitrag an Heilpädagogische Schule Langnau					20'000.00	
3	Kultur, Sport und Freizeit, Kirche	45'102.80	432.40	49'730.00	3'530.00	31'778.20	3'826.20
	Nettoaufwand		44'670.40		46'200.00		27'952.00
32	Kultur, übrige	35'231.25	432.40	40'130.00	530.00	22'232.10	367.55
	Nettoaufwand		34'798.85		39'600.00		21'864.55
322	Musik und Theater	2'500.00		5'750.00		5'743.00	
	Nettoaufwand		2'500.00		5'750.00		5'743.00
3220	Musik und Theater	2'500.00		5'750.00		5'743.00	
3635.02	Sponsoringbeitrag Freilichtspiele Moosegg			3'250.00		3'243.00	
3636.04	Beitrag an Musikgesellschaft Zollbrück	2'500.00		2'500.00		2'500.00	

Erfolgsrechnung

		Rechnung 2025		Budget 2025		Rechnung 2024	
		Aufwand	Ertrag	Aufwand	Ertrag	Aufwand	Ertrag
329	Kultur	32'731.25	432.40	34'380.00	530.00	16'489.10	367.55
	Nettoaufwand		32'298.85		33'850.00		16'121.55
3290	Übrige Kultur	32'731.25	432.40	34'380.00	530.00	16'489.10	367.55
3119.03	Anschaffung Fahnen	16'806.50		16'000.00			
3130.01	Dienstleistungen Dritter	1'297.20		1'600.00		1'102.60	
3130.03	Ehrungen in Sport, Kultur, Sozialem, Beruf	1'886.70		3'000.00		3'255.00	
3130.04	Fête de la Musique	1'000.00		1'000.00		1'000.00	
3130.17	Bundesfeier			500.00			
3634.01	Beitrag an Regionalkonferenz Emmental	9'879.45		9'880.00		9'398.30	
3636.05	Beiträge an Ortsvereine	900.00		900.00		600.00	
3910.01	Interne Verrechnung von Dienstleistungen	961.40		1'500.00		1'133.20	
4260.01	Rückerstattungen Dritter		432.40		530.00		367.55
33	Medien	832.35		550.00	3'000.00	505.30	3'458.65
	Nettoaufwand		832.35				
	Nettoertrag			2'450.00		2'953.35	
332	Massenmedien	832.35		550.00	3'000.00	505.30	3'458.65
	Nettoaufwand		832.35				
	Nettoertrag			2'450.00		2'953.35	
3320	Massenmedien	832.35		550.00	3'000.00	505.30	3'458.65
3130.15	Homepage Lauperswil	832.35		550.00		505.30	
4635.01	Gewinnanteil Anzeiger Oberes Emmental				3'000.00		3'458.65
34	Sport und Freizeit	9'039.20		9'050.00		9'040.80	
	Nettoaufwand		9'039.20		9'050.00		9'040.80
341	Sport	8'000.00		8'000.00		8'000.00	
	Nettoaufwand		8'000.00		8'000.00		8'000.00
3410	Sport	8'000.00		8'000.00		8'000.00	
3636.06	Beitrag an Sportverein Zollbrück	1'000.00		1'000.00		1'000.00	
3636.08	Beitrag an Fussballklub Zollbrück / Aemme	7'000.00		7'000.00		7'000.00	
342	Freizeit	1'039.20		1'050.00		1'040.80	
	Nettoaufwand		1'039.20		1'050.00		1'040.80
3420	Freizeit	1'039.20		1'050.00		1'040.80	

Erfolgsrechnung

		Rechnung 2025		Budget 2025		Rechnung 2024	
		Aufwand	Ertrag	Aufwand	Ertrag	Aufwand	Ertrag
3612.08	Kostenbeitrag an Regionaler Ferien(s)pass Langnau	500.00		500.00		500.00	
3636.07	Beitrag an Berner Wanderwege	539.20		550.00		540.80	
4	Gesundheit Nettoaufwand	1'727.75		2'000.00		846.70	
			1'727.75		2'000.00		846.70
49	Gesundheitswesen Nettoaufwand	1'727.75		2'000.00		846.70	
			1'727.75		2'000.00		846.70
490	Gesundheitswesen Nettoaufwand	1'727.75		2'000.00		846.70	
			1'727.75		2'000.00		846.70
4900	Gesundheitswesen	1'727.75		2'000.00		846.70	
3612.09	Kostenbeitrag an Gemeinde Rüderswil für Projekt First Responder	1'727.75		2'000.00		846.70	
5	Soziale Sicherheit Nettoaufwand	2'412'827.05	65'395.70	2'580'200.00	66'000.00	2'372'637.50	71'473.40
			2'347'431.35		2'514'200.00		2'301'164.10
53	Alter + Hinterlassene Nettoaufwand	671'720.45	5'118.00	732'330.00	5'200.00	691'975.15	5'270.00
			666'602.45		727'130.00		686'705.15
531	Alters- und Hinterlassenenversicherung AHV Nettoaufwand	69'971.45	5'118.00	71'030.00	5'200.00	65'690.15	5'270.00
			64'853.45		65'830.00		60'420.15
5310	Alters- und Hinterlassenenversicherung AHV	69'971.45	5'118.00	71'030.00	5'200.00	65'690.15	5'270.00
3930.01	Interne Verrechnung Verwaltungsaufwand	69'971.45		71'030.00		65'690.15	
4611.04	Verwaltungskostenzuschüsse der Ausgleichskasse		5'118.00		5'200.00		5'270.00
532	Ergänzungsleistungen AHV / IV Nettoaufwand	601'749.00		661'300.00		626'285.00	
			601'749.00		661'300.00		626'285.00
5320	Ergänzungsleistungen AHV / IV	601'749.00		661'300.00		626'285.00	
3631.01	Beiträge an Kanton	601'749.00		661'300.00		626'285.00	
54	Familie und Jugend Nettoaufwand	99'941.05	60'277.70	96'870.00	60'800.00	103'635.95	66'203.40
			39'663.35		36'070.00		37'432.55
541	Familienzulagen Nettoaufwand	12'792.00		13'600.00		9'285.00	
			12'792.00		13'600.00		9'285.00

Erfolgsrechnung

		Rechnung 2025		Budget 2025		Rechnung 2024	
		Aufwand	Ertrag	Aufwand	Ertrag	Aufwand	Ertrag
5410	Familienzulagen	12'792.00		13'600.00		9'285.00	
3631.01	Beiträge an Kanton	12'792.00		13'600.00		9'285.00	
545	Leistungen an Familien	87'149.05	60'277.70	83'270.00	60'800.00	94'350.95	66'203.40
	Nettoaufwand		26'871.35		22'470.00		28'147.55
5450	Leistungen an Familien allgemein	77'149.05	60'277.70	78'270.00	60'800.00	84'350.95	66'203.40
3130.05	Pro Juventute Elternbriefe	27.50		170.00		82.50	
3612.16	Kostenbeitrag an Gemeinde Langnau Abgabe Betreuungsgutscheine	1'774.40		2'100.00		1'514.20	
3637.02	Leistungen für Betreuungsgutscheine	75'347.15		76'000.00		82'754.25	
4611.05	Entschädigung von Kanton für Betreuungsgutscheine		60'277.70		60'800.00		66'203.40
5451	Kinderkrippen und Kinderhorte	10'000.00		5'000.00		10'000.00	
3636.11	Beitrag an Spielgruppe Sunneschin, Lauperswil	10'000.00		5'000.00		10'000.00	
57	Sozialhilfe und Asylwesen	1'641'165.55		1'751'000.00		1'577'026.40	
	Nettoaufwand		1'641'165.55		1'751'000.00		1'577'026.40
579	Sozialhilfe	1'641'165.55		1'751'000.00		1'577'026.40	
	Nettoaufwand		1'641'165.55		1'751'000.00		1'577'026.40
5796	Regionaler Sozialdienst	62'451.45		81'600.00		74'388.20	
3612.12	Kostenbeitrag an Sozialdienst Oberes Emmental, Langnau	62'451.45		81'600.00		74'388.20	
5799	Lastenausgleich Sozialhilfe	1'578'714.10		1'669'400.00		1'502'638.20	
3611.01	Entschädigungen an Kanton	1'578'714.10		1'669'400.00		1'502'638.20	
6	Verkehr und Nachrichtenübermittlung	1'040'077.61	91'609.80	1'171'320.00	110'900.00	1'161'836.97	82'231.45
	Nettoaufwand		948'467.81		1'060'420.00		1'079'605.52
61	Strassenverkehr	735'094.61	91'609.80	851'820.00	110'900.00	864'363.87	82'231.45
	Nettoaufwand		643'484.81		740'920.00		782'132.42
615	Gemeindestrassen	735'094.61	91'609.80	851'820.00	110'900.00	864'363.87	82'231.45
	Nettoaufwand		643'484.81		740'920.00		782'132.42
6150	Gemeindestrassen	735'094.61	91'609.80	851'820.00	110'900.00	864'363.87	82'231.45
3010.01	Löhne	265'567.85		280'000.00		245'907.90	

Erfolgsrechnung

		Rechnung 2025		Budget 2025		Rechnung 2024	
		Aufwand	Ertrag	Aufwand	Ertrag	Aufwand	Ertrag
3010.09	Taggelder, EO, MSE, Rückerstattungen	-280.90					
3040.01	Betreuungszulagen	2'730.00		4'320.00		3'420.00	
3050.01	AG-Beiträge AHV, IV, EO, ALV, Verwaltungskosten	17'411.95		18'130.00		15'703.00	
3052.01	AG-Beiträge an Pensionskasse	24'875.40		25'590.00		21'591.60	
3053.01	AG-Beiträge an Unfallversicherung	2'957.75		3'000.00		2'589.70	
3054.01	AG-Beiträge an Familienausgleichskasse	4'034.45		4'200.00		3'638.25	
3055.01	AG-Beiträge an Krankentaggeldversicherung	2'161.95		2'180.00		1'709.10	
3090.01	Aus- und Weiterbildung			1'000.00			
3091.01	Personalwerbung					2'687.00	
3099.01	Übriger Personalaufwand	1'112.30		1'100.00		859.40	
3100.01	Büromaterial			200.00		551.30	
3101.01	Betriebs- und Verbrauchsmaterial	12'783.77		18'000.00		13'774.62	
3102.01	Drucksachen, Publikationen	328.30		500.00		767.45	
3111.01	Anschaffung Maschinen, Geräte und Fahrzeuge	38'526.65		39'500.00		7'305.55	
3112.01	Anschaffung Dienstkleider	2'257.50		2'500.00		2'538.95	
3120.01	Ver- und Entsorgung	14'303.70		11'630.00		10'964.65	
3120.02	Energie Strassenbeleuchtung	11'589.15		18'000.00		17'554.00	
3130.01	Dienstleistungen Dritter	488.85		780.00		759.15	
3132.01	Honorare externe Berater, Gutachter, Fachexperten	9'589.55		6'000.00		2'058.20	
3134.01	Sachversicherungsprämien	4'019.60		4'270.00		3'761.60	
3137.01	Steuern und Abgaben	4'589.05		4'910.00		4'785.15	
3141.01	Unterhalt Strassen/Verkehrswege und Strassenbeleuchtung	160'406.08		189'000.00		374'938.75	
3141.02	Winterdienst	27'064.55		60'000.00		39'665.60	
3151.01	Unterhalt Maschinen, Geräte und Fahrzeuge	21'163.85		23'000.00		17'392.20	
3160.01	Miete und Pacht Liegenschaften	42'600.00		42'600.00		42'600.00	
3170.01	Reisekosten und Spesen	149.60		150.00		50.00	
3300.10	Planmässige Abschreibungen Strassen/Verkehrswege VV	56'333.06		82'760.00		26'790.75	
3300.60	Planmässige Abschreibungen Mobilien VV	8'330.60		8'500.00			
4240.01	Benützungsgebühren und Dienstleistungen		13'855.90		17'000.00		10'711.75
4250.01	Verkaufserlöse		1'500.00				
4260.01	Rückerstattungen Dritter				2'000.00		3'872.95
4612.03	Verrechneter Aufwand Spezialfinanzierungen		37'436.40		44'000.00		27'660.50
4631.01	Kantonsbeiträge		11'900.80		12'900.00		15'060.80
4910.01	Interne Verrechnung von Dienstleistungen		26'916.70		35'000.00		24'925.45
62	Öffentlicher Verkehr	304'983.00		319'500.00		297'473.10	
	Nettoaufwand		304'983.00		319'500.00		297'473.10
629	Öffentlicher Verkehr	304'983.00		319'500.00		297'473.10	
	Nettoaufwand		304'983.00		319'500.00		297'473.10

Erfolgsrechnung

		Rechnung 2025		Budget 2025		Rechnung 2024	
		Aufwand	Ertrag	Aufwand	Ertrag	Aufwand	Ertrag
6291	Gemeindeanteil Öffentlicher Verkehr	304'983.00		319'500.00		297'473.10	
3631.01	Beiträge an Kanton	304'983.00		319'500.00		297'473.10	
7	Umweltschutz und Raumordnung	1'291'091.09	1'100'107.24	1'410'750.00	1'298'260.00	1'225'447.51	1'124'710.86
	Nettoaufwand		190'983.85		112'490.00		100'736.65
71	Wasserversorgung	261'377.06	261'377.06	243'590.00	243'590.00	173'159.09	173'159.09
710	Wasserversorgung	261'377.06	261'377.06	243'590.00	243'590.00	173'159.09	173'159.09
7101	Wasserversorgung Moosegg	105'680.70	105'680.70	98'530.00	98'530.00	73'742.45	73'742.45
3000.01	Entschädigungen, Tag- und Sitzungsgelder	105.00		150.00		604.80	
3050.01	AG-Beiträge AHV, IV, EO, ALV, Verwaltungskosten					7.75	
3054.01	AG-Beiträge an Familienausgleichskasse					1.80	
3090.01	Aus- und Weiterbildung	201.80					
3102.01	Drucksachen, Publikationen	111.90		150.00		101.20	
3111.01	Anschaffung Maschinen, Geräte und Fahrzeuge					3'299.20	
3132.01	Honorare externe Berater, Gutachter, Fachexperten	681.00		1'460.00		454.00	
3132.03	Honorare Erstellung GWP	402.60				1'736.85	
3143.01	Baulicher und betrieblicher Unterhalt	16'286.00		15'000.00		4'558.26	
3158.01	Unterhalt immaterielle Anlagen (Software)	696.22		690.00		689.00	
3170.01	Reisekosten und Spesen			50.00		61.60	
3300.30	Planmässige Abschreibungen übrige Tiefbauten VV	2'793.00		4'170.00		2'793.00	
3409.03	Verrechnete Passivzinsen	352.70		1'600.00		712.20	
3510.10	Einlage in Werterhalt nach Wiederbeschaffungswert	16'681.00		24'260.00		10'628.00	
3510.50	Einlage in Werterhalt aus Anschlussgebühren	7'576.80					
3612.03	Verrechneter Aufwand Spezialfinanzierungen	14'948.60		15'000.00		9'556.00	
3612.13	Kostenbeitrag an Gemeindeverband Wasserversorgung Arni-Landiswil-Lauperswil	39'501.10		36'000.00		28'517.10	
4240.01	Benützungsgebühren und Dienstleistungen		65'832.05		65'300.00		55'901.00
4240.50	Anschlussgebühren		7'576.80				
4510.10	Entnahme aus Werterhalt nach Wiederbeschaffungswert		18'201.85		9'170.00		8'461.45
4632.01	Beitrag aus geografisch-topografischem Zuschuss		14'070.00		14'070.00		9'380.00
9010.10	Abschluss Spezialfinanzierung, Ertragsüberschuss	5'342.98				10'021.69	
9011.10	Abschluss Spezialfinanzierung, Aufwandüberschuss				9'990.00		
7102	Wasserversorgung Emmenmatt	155'696.36	155'696.36	145'060.00	145'060.00	99'416.64	99'416.64
3000.01	Entschädigungen, Tag- und Sitzungsgelder	45.00		250.00		584.80	
3050.01	AG-Beiträge AHV, IV, EO, ALV, Verwaltungskosten					7.75	

Erfolgsrechnung

		Rechnung 2025		Budget 2025		Rechnung 2024	
		Aufwand	Ertrag	Aufwand	Ertrag	Aufwand	Ertrag
3054.01	AG-Beiträge an Familienausgleichskasse					1.80	
3090.01	Aus- und Weiterbildung	403.55					
3101.02	Wasserbezug Einwohnergemeinde Signau	2'353.15		2'900.00		2'184.10	
3102.01	Drucksachen, Publikationen	111.90		150.00		101.20	
3111.01	Anschaffung Maschinen, Geräte und Fahrzeuge					6'598.45	
3120.01	Ver- und Entsorgung	927.05		1'200.00		795.65	
3130.01	Dienstleistungen Dritter	972.90		980.00		972.90	
3132.01	Honorare externe Berater, Gutachter, Fachexperten	8'019.05		2'220.00		1'022.65	
3132.03	Honorare Erstellung GWP	1'207.85				5'210.40	
3134.01	Sachversicherungsprämien	303.40		300.00		296.95	
3143.01	Baulicher und betrieblicher Unterhalt	50'202.82		45'000.00		31'668.46	
3158.01	Unterhalt immaterielle Anlagen (Software)	1'190.64		1'170.00		1'185.48	
3170.01	Reisekosten und Spesen			50.00		70.00	
3300.30	Planmässige Abschreibungen übrige Tiefbauten VV	6'607.00		6'610.00		6'608.00	
3409.03	Verrechnete Passivzinsen	956.35		1'780.00		1'448.05	
3510.10	Einlage in Werterhalt nach Wiederbeschaffungswert	55'627.00		59'950.00		20'730.00	
3510.50	Einlage in Werterhalt aus Anschlussgebühren	4'320.00					
3612.03	Verrechneter Aufwand Spezialfinanzierungen	22'448.70		22'500.00		19'930.00	
4240.01	Benützungsgebühren und Dienstleistungen		93'042.80		91'500.00		59'079.60
4240.50	Anschlussgebühren		4'320.00				
4260.01	Rückerstattungen Dritter		3'650.55				3'777.95
4510.10	Entnahme aus Werterhalt nach Wiederbeschaffungswert		51'342.25		37'610.00		34'079.95
9011.10	Abschluss Spezialfinanzierung, Aufwandüberschuss		3'340.76		15'950.00		2'479.14
72	Abwasserentsorgung	599'864.49	599'864.49	709'590.00	709'590.00	673'136.65	673'136.65
720	Abwasserentsorgung	599'864.49	599'864.49	709'590.00	709'590.00	673'136.65	673'136.65
7201	Abwasserentsorgung [Gemeindebetrieb]	599'864.49	599'864.49	709'590.00	709'590.00	673'136.65	673'136.65
3000.01	Entschädigungen, Tag- und Sitzungsgelder	160.00		400.00		3'073.00	
3050.01	AG-Beiträge AHV, IV, EO, ALV, Verwaltungskosten					53.45	
3054.01	AG-Beiträge an Familienausgleichskasse					12.40	
3120.01	Ver- und Entsorgung	298.05		310.00		299.58	
3130.01	Dienstleistungen Dritter	1'895.05		1'860.00		1'950.88	
3132.01	Honorare externe Berater, Gutachter, Fachexperten	16'223.32		12'700.00		6'912.87	
3132.02	Zustandsaufnahme privater Abwasseranlagen (ZpA-LSE)	82'374.00		140'000.00		111'460.90	
3132.04	Zustandsaufnahme privater Hofdüngeranlagen (ZpA-HDA)	32'507.99		75'000.00		12'690.00	
3143.01	Baulicher und betrieblicher Unterhalt	6'255.09		5'000.00		59'485.80	
3170.01	Reisekosten und Spesen			100.00		308.00	
3300.30	Planmässige Abschreibungen übrige Tiefbauten VV	8'731.00		8'740.00		8'731.00	

Erfolgsrechnung

		Rechnung 2025		Budget 2025		Rechnung 2024	
		Aufwand	Ertrag	Aufwand	Ertrag	Aufwand	Ertrag
3320.90	Planmässige Abschreibungen übrige immaterielle Anlagen			20'000.00			
3510.10	Einlage in Werterhalt nach Wiederbeschaffungswert	160'737.00		164'290.00		173'247.00	
3510.50	Einlage in Werterhalt aus Anschlussgebühren	53'550.00		50'000.00		41'040.00	
3602.01	Ertragsanteile an Gemeinden und Gemeindeverbände	663.28		990.00		656.16	
3612.03	Verrechneter Aufwand Spezialfinanzierungen	25'825.70		29'500.00		24'074.10	
3612.14	Kostenbeitrag an ARA-Verband mittleres Emmental	201'824.01		191'870.00		220'321.51	
3660.20	Planmässige Abschreibungen Investitionsbeiträge an Gemeinden und Gemeindeverbände	8'820.00		8'830.00		8'820.00	
4240.01	Benützungsgebühren und Dienstleistungen		417'129.10		423'000.00		422'290.53
4240.50	Anschlussgebühren		53'550.00		50'000.00		41'040.00
4260.01	Rückerstattungen Dritter		10'000.00				
4409.01	Verrechnete Aktivzinsen		22'582.60		40'160.00		36'575.10
4510.20	Entnahme aus Werterhalt nach Wiederbeschaffungswert		71'368.43		66'980.00		162'558.67
9011.20	Abschluss Spezialfinanzierung, Aufwandüberschuss		25'234.36		129'450.00		10'672.35
73	Abfall	221'520.74	221'520.74	222'490.00	222'490.00	217'848.47	217'848.47
730	Abfall	221'520.74	221'520.74	222'490.00	222'490.00	217'848.47	217'848.47
7301	Abfall [Gemeindebetrieb]	221'520.74	221'520.74	222'490.00	222'490.00	217'848.47	217'848.47
3000.01	Entschädigungen, Tag- und Sitzungsgelder	600.00		700.00		2'117.40	
3050.01	AG-Beiträge AHV, IV, EO, ALV, Verwaltungskosten					28.15	
3054.01	AG-Beiträge an Familienausgleichskasse					6.50	
3101.01	Betriebs- und Verbrauchsmaterial			800.00			
3130.01	Dienstleistungen Dritter	748.55		1'280.00		1'365.92	
3130.07	Transportkosten und Entsorgung Abfälle	137'861.06		139'500.00		135'335.33	
3130.08	Unterhalt Grüngutsammelplatz, Containerplätze	33'750.00		34'250.00		34'067.02	
3160.01	Miete und Pacht Liegenschaften	854.00		860.00		854.00	
3170.01	Reisekosten und Spesen			100.00		203.00	
3612.03	Verrechneter Aufwand Spezialfinanzierungen	28'738.40		30'500.00		29'600.40	
3612.15	Kostenbeitrag an regionale Kadaversammelstelle Langnau	14'834.97		14'500.00		13'891.07	
4120.02	Konzessionsvergütungen Abfallwesen		1'803.12		2'540.00		3'278.14
4240.01	Benützungsgebühren und Dienstleistungen		217'925.77		213'300.00		211'679.83
4409.01	Verrechnete Aktivzinsen		1'791.85		3'240.00		2'890.50
9010.30	Abschluss Spezialfinanzierung, Ertragsüberschuss	4'133.76				379.68	
9011.30	Abschluss Spezialfinanzierung, Aufwandüberschuss				3'410.00		
74	Verbauungen	93'231.00		116'220.00	90'000.00	16'511.85	
	Nettoaufwand		93'231.00		26'220.00		16'511.85

Erfolgsrechnung

		Rechnung 2025		Budget 2025		Rechnung 2024	
		Aufwand	Ertrag	Aufwand	Ertrag	Aufwand	Ertrag
741	Gewässerverbauungen	3'018.70		3'720.00		5'178.00	
	Nettoaufwand		3'018.70		3'720.00		5'178.00
7410	Gewässerverbauungen	3'018.70		3'720.00		5'178.00	
3632.01	Betriebsbeitrag an Schwellenkorporation Lauperswil	3'018.70		3'720.00		5'178.00	
745	Naturgefahren	90'212.30		112'500.00	90'000.00	11'333.85	
	Nettoaufwand		90'212.30		22'500.00		11'333.85
7450	Naturgefahren	90'212.30		112'500.00	90'000.00	11'333.85	
3132.01	Honorare externe Berater, Gutachter, Fachexperten	90'212.30		105'000.00		11'333.85	
3134.01	Sachversicherungsprämien			7'500.00			
4631.01	Kantonsbeiträge				90'000.00		
76	Bekämpfung von Umweltverschmutzung	1'344.50		1'350.00		1'336.50	
	Nettoaufwand		1'344.50		1'350.00		1'336.50
769	Bekämpfung von Umweltverschmutzung	1'344.50		1'350.00		1'336.50	
	Nettoaufwand		1'344.50		1'350.00		1'336.50
7690	Bekämpfung von Umweltverschmutzung	1'344.50		1'350.00		1'336.50	
3634.01	Beitrag an Regionalkonferenz Emmental	1'344.50		1'350.00		1'336.50	
77	Übriger Umweltschutz	71'897.40	17'344.95	93'840.00	32'590.00	111'537.80	20'498.55
	Nettoaufwand		54'552.45		61'250.00		91'039.25
771	Friedhof und Bestattung	60'051.40	17'344.95	79'930.00	32'590.00	98'939.75	20'498.55
	Nettoaufwand		42'706.45		47'340.00		78'441.20
7710	Friedhof und Bestattung allgemein	60'051.40	17'344.95	79'930.00	32'590.00	98'939.75	20'498.55
3101.01	Betriebs- und Verbrauchsmaterial	39.10		50.00		119.95	
3102.01	Drucksachen, Publikationen					215.00	
3111.01	Anschaffung Maschinen, Geräte und Fahrzeuge			1'000.00			
3120.01	Ver- und Entsorgung	1'716.50		3'000.00		1'667.30	
3130.01	Dienstleistungen Dritter	3'304.35		6'320.00		4'250.35	
3130.09	Grabunterhalt (SF)	5'176.70		8'200.00		8'267.30	
3132.01	Honorare externe Berater, Gutachter, Fachexperten					43'665.15	
3134.01	Sachversicherungsprämien	330.25		340.00		332.70	
3140.01	Baulicher und betrieblicher Unterhalt Friedhofanlage	41'316.55		42'700.00		32'204.80	
3144.01	Baulicher und betrieblicher Unterhalt Hochbauten	247.75		2'000.00			

Erfolgsrechnung

		Rechnung 2025		Budget 2025		Rechnung 2024	
		Aufwand	Ertrag	Aufwand	Ertrag	Aufwand	Ertrag
3612.17	Kostenbeitrag an Kirchgemeinde Lauperswil	2'905.00		2'910.00		2'905.00	
3893.01	Einlage in Spezialfinanzierung Grabunterhalt	1'628.25		9'410.00		2'688.80	
3910.01	Interne Verrechnung von Dienstleistungen	3'386.95		4'000.00		2'623.40	
4240.01	Benützungsgebühren und Dienstleistungen		10'540.00		14'980.00		9'510.00
4240.02	vorausbezahlter Grabunterhalt (SF)				6'200.00		
4260.01	Rückerstattungen Dritter						32.45
4409.01	Verrechnete Aktivzinsen		1'628.25		3'210.00		2'688.80
4893.01	Entnahme aus Spezialfinanzierung Grabunterhalt		5'176.70		8'200.00		8'267.30
779	Umweltschutz	11'846.00		13'910.00		12'598.05	
	Nettoaufwand		11'846.00		13'910.00		12'598.05
7792	Hundetoiletten	11'846.00		13'910.00		12'598.05	
3010.01	Löhne	360.00		360.00		360.00	
3101.01	Betriebs- und Verbrauchsmaterial	1'530.70		3'450.00		3'118.50	
3130.01	Dienstleistungen Dritter	509.35		500.00		440.65	
3151.01	Unterhalt Maschinen, Geräte und Fahrzeuge			100.00			
3910.01	Interne Verrechnung von Dienstleistungen	7'945.95		8'000.00		7'178.90	
3930.01	Interne Verrechnung Verwaltungsaufwand	1'500.00		1'500.00		1'500.00	
79	Raumordnung	41'855.90		23'670.00		31'917.15	40'068.10
	Nettoaufwand		41'855.90		23'670.00		
	Nettoertrag					8'150.95	
790	Raumordnung	41'855.90		23'670.00		31'917.15	40'068.10
	Nettoaufwand		41'855.90		23'670.00		
	Nettoertrag					8'150.95	
7900	Raumordnung allgemein	30'295.55		12'100.00		20'423.25	40'068.10
3000.01	Entschädigungen, Tag- und Sitzungsgelder			1'680.00			
3102.01	Drucksachen, Publikationen	321.85		1'000.00		834.60	
3130.13	Mitgliederbeitrag Kantonale Planungsgruppe Bern	1'300.00		1'300.00		1'300.00	
3130.14	Mitgliederbeitrag Schweizer/Berner Heimatschutz	120.00		120.00		120.00	
3132.01	Honorare externe Berater, Gutachter, Fachexperten	28'553.70		8'000.00		18'168.65	
4260.01	Rückerstattungen Dritter						4'068.10
4309.02	Infrastrukturbeiträge (Mehrwertabschöpfung altrechtlich)						36'000.00
7907	Regionalkonferenzen	11'560.35		11'570.00		11'493.90	
3634.01	Beitrag an Regionalkonferenz Emmental	11'560.35		11'570.00		11'493.90	

Erfolgsrechnung

		Rechnung 2025		Budget 2025		Rechnung 2024	
		Aufwand	Ertrag	Aufwand	Ertrag	Aufwand	Ertrag
8	Volkswirtschaft	32'024.00	23'308.85	27'740.00	134'000.00	24'538.55	12'959.05
	Nettoaufwand		8'715.15				11'579.50
	Nettoertrag			106'260.00			
81	Landwirtschaft	7'135.20		9'060.00		7'803.70	
	Nettoaufwand		7'135.20		9'060.00		7'803.70
813	Produktionsverbesserungen Vieh	120.00		120.00		120.00	
	Nettoaufwand		120.00		120.00		120.00
8130	Produktionsverbesserungen Vieh	120.00		120.00		120.00	
3160.01	Miete und Pacht Liegenschaften	120.00		120.00		120.00	
814	Produktionsverbesserungen Pflanzen	7'015.20		8'940.00		7'683.70	
	Nettoaufwand		7'015.20		8'940.00		7'683.70
8140	Produktionsverbesserungen Pflanzen	7'015.20		8'940.00		7'683.70	
3010.01	Löhne	2'822.75		3'400.00		3'277.65	
3050.01	AG-Beiträge AHV, IV, EO, ALV, Verwaltungskosten	182.75		220.00		212.20	
3053.01	AG-Beiträge an Unfallversicherung	4.90		10.00		5.70	
3054.01	AG-Beiträge an Familienausgleichskasse	42.35		60.00		49.15	
3100.01	Büromaterial	200.00		200.00		200.00	
3102.01	Drucksachen, Publikationen	232.45					
3170.01	Reisekosten und Spesen			50.00		49.00	
3637.01	Beiträge an ökologische Ausgleichsmassnahmen	3'530.00		5'000.00		3'890.00	
82	Forstwirtschaft	18'704.10	23'308.85	12'490.00	19'000.00	10'586.95	15'038.25
	Nettoertrag	4'604.75		6'510.00		4'451.30	
820	Forstwirtschaft	18'704.10	23'308.85	12'490.00	19'000.00	10'586.95	15'038.25
	Nettoertrag	4'604.75		6'510.00		4'451.30	
8200	Forstwirtschaft	18'704.10	23'308.85	12'490.00	19'000.00	10'586.95	15'038.25
3130.01	Dienstleistungen Dritter	3'608.40		290.00		82.35	
3130.16	Holzerarbeiten	15'095.70		12'000.00		10'504.60	
3430.01	Baulicher Unterhalt			200.00			
4250.01	Verkaufserlöse		16'748.85		19'000.00		13'377.20
4631.01	Kantonsbeiträge		6'560.00				1'661.05
84	Tourismus	5'646.90		5'650.00		5'613.30	

Erfolgsrechnung

		Rechnung 2025		Budget 2025		Rechnung 2024	
		Aufwand	Ertrag	Aufwand	Ertrag	Aufwand	Ertrag
	Nettoaufwand		5'646.90		5'650.00		5'613.30
840	Tourismus	5'646.90		5'650.00		5'613.30	
	Nettoaufwand		5'646.90		5'650.00		5'613.30
8406	Regionaler Tourismus	5'646.90		5'650.00		5'613.30	
3634.01	Beitrag an Regionalkonferenz Emmental	5'646.90		5'650.00		5'613.30	
85	Industrie, Gewerbe, Handel	537.80		540.00		534.60	
	Nettoaufwand		537.80		540.00		534.60
850	Industrie, Gewerbe, Handel	537.80		540.00		534.60	
	Nettoaufwand		537.80		540.00		534.60
8506	Regionale Wirtschaftsförderung	537.80		540.00		534.60	
3634.01	Beitrag an Regionalkonferenz Emmental	537.80		540.00		534.60	
87	Brennstoffe und Energie				115'000.00		-2'079.20
	Nettoaufwand						2'079.20
	Nettoertrag			115'000.00			
871	Elektrizität				115'000.00		-2'079.20
	Nettoaufwand						2'079.20
	Nettoertrag			115'000.00			
8710	Elektrizität allgemein				115'000.00		-2'079.20
4120.01	Konzessionsgebühr BKW				115'000.00		-2'079.20
9	Finanzen und Steuern	2'927'617.82	10'084'381.57	1'657'450.00	9'066'910.00	1'894'521.03	8'587'345.66
	Nettoertrag	7'156'763.75		7'409'460.00		6'692'824.63	
91	Steuern	31'115.05	7'322'533.05	48'550.00	6'748'650.00	69'303.90	6'610'122.65
	Nettoertrag	7'291'418.00		6'700'100.00		6'540'818.75	
910	Steuern	31'115.05	7'322'533.05	48'550.00	6'748'650.00	69'303.90	6'610'122.65
	Nettoertrag	7'291'418.00		6'700'100.00		6'540'818.75	
9100	Allgemeine Gemeindesteuern	30'046.70	6'107'285.45	46'000.00	6'020'400.00	64'921.25	5'745'248.20
3180.01	Wertberichtigung gefährdete Steuerguthaben	-4'000.00		4'000.00		-8'000.00	
3181.01	Forderungsverluste/Erlasse	34'046.70		42'000.00		72'921.25	

Erfolgsrechnung

		Rechnung 2025		Budget 2025		Rechnung 2024	
		Aufwand	Ertrag	Aufwand	Ertrag	Aufwand	Ertrag
4000.01	Einkommenssteuern		4'595'122.35		4'705'000.00		4'491'985.55
4000.20	Nachsteuern und Bussen				1'600.00		4'985.65
4000.40	Aktive Steuerauscheidungen Einkommenssteuern		154'982.55		116'000.00		142'308.80
4000.50	Passive Steuerauscheidungen Einkommenssteuern		-85'037.55		-74'000.00		-52'631.25
4000.60	Pauschale Steueranrechnung natürliche Personen		-1'913.90		-2'000.00		-3'002.25
4001.01	Vermögenssteuern		579'891.15		510'000.00		499'073.55
4001.40	Aktive Steuerauscheidungen Vermögenssteuern		43'038.60		30'000.00		40'079.05
4001.50	Passive Steuerauscheidungen Vermögenssteuern		-25'408.40		-20'000.00		-15'548.10
4002.01	Quellensteuern		71'749.25		49'000.00		44'493.75
4002.10	Quellensteuern ausserhalb der Ertragsabrechnung (BGSA, Grenzgänger)		1'598.90		800.00		1'079.00
4010.01	Gewinnsteuern		510'267.15		470'000.00		352'573.95
4010.40	Aktive Steuerauscheidungen Gewinnsteuern		266'009.70		228'000.00		294'366.60
4010.50	Passive Steuerauscheidungen Gewinnsteuern		-15'579.25		-17'000.00		-69'235.15
4011.01	Kapitalsteuern		1'222.20		1'000.00		1'027.45
4011.40	Aktive Steuerauscheidungen Kapitalsteuern		1'341.40		100.00		57.45
4011.50	Passive Steuerauscheidungen Kapitalsteuern		-0.30		-100.00		-0.45
4029.01	Eingang abgeschriebene Steuern		10'001.60		22'000.00		13'634.60
9101	Sondersteuern	837.75	755'654.05	2'200.00	285'500.00	4'233.15	413'511.60
3181.01	Forderungsverluste/Erlasse	837.75		2'200.00		4'233.15	
4000.80	Lotteriegewinnsteuern				1'000.00		
4022.01	Grundstückgewinnsteuern		127'358.60		140'000.00		101'817.65
4022.10	Sonderveranlagungen		628'295.45		144'000.00		311'646.10
4029.01	Eingang abgeschriebene Steuern				500.00		47.85
9102	Liegenschaftssteuern	21.60	447'343.55	150.00	431'000.00	-0.50	439'362.85
3181.01	Forderungsverluste/Erlasse	21.60		150.00		-0.50	
4021.01	Liegenschaftssteuern		447'190.05		431'000.00		439'356.00
4029.01	Eingang abgeschriebene Steuern		153.50				6.85
9103	Hundetaxe	209.00	12'250.00	200.00	11'750.00	150.00	12'000.00
3181.01	Forderungsverluste/Erlasse	209.00		200.00		150.00	
4033.01	Hundetaxe		12'250.00		11'750.00		12'000.00
93	Finanz- und Lastenausgleich	506'025.00	1'347'063.54	507'370.00	1'225'950.00	503'028.00	1'151'817.88
	Nettoertrag	841'038.54		718'580.00		648'789.88	
930	Finanz- und Lastenausgleich	506'025.00	1'347'063.54	507'370.00	1'225'950.00	503'028.00	1'151'817.88
	Nettoertrag	841'038.54		718'580.00		648'789.88	

Erfolgsrechnung

		Rechnung 2025		Budget 2025		Rechnung 2024	
		Aufwand	Ertrag	Aufwand	Ertrag	Aufwand	Ertrag
9300	Finanz- und Lastenausgleich	506'025.00	1'347'063.54	507'370.00	1'225'950.00	503'028.00	1'151'817.88
3621.60	Gemeindeanteil Lastenausgleich neue Aufgabenteilung	491'955.00		493'300.00		493'648.00	
3632.10	Beitrag an WV Moosegg aus geografisch-topografischem Zuschuss	14'070.00		14'070.00		9'380.00	
4612.04	Verrechneter Aufwand Mobilisierung Einsatzkräfte/Sicherheitsfunknetz		6'133.54		6'150.00		6'146.88
4621.50	Zuschuss Mindestausstattung		243'630.00		171'700.00		138'471.00
4621.60	Zuschuss geografisch-topografische Lasten		280'857.00		280'500.00		280'530.00
4621.61	Zuschuss soziodemografische Lasten		20'065.00		20'900.00		20'518.00
4622.70	Zuschuss Disparitätenabbau		796'378.00		746'700.00		706'152.00
95	Ertragsanteile, übrige		53'430.70		46'700.00		52'795.65
	Nettoertrag	53'430.70		46'700.00		52'795.65	
950	Ertragsanteile, übrige		53'430.70		46'700.00		52'795.65
	Nettoertrag	53'430.70		46'700.00		52'795.65	
9500	Ertragsanteile, übrige		53'430.70		46'700.00		52'795.65
4024.01	Erbschafts- und Schenkungssteuern		3'270.85		12'000.00		16'981.00
4600.01	Ertragsanteile an Direkter Bundessteuer		50'159.85		34'700.00		35'814.65
96	Vermögens- und Schuldenverwaltung	62'215.20	1'361'354.28	128'560.00	1'044'880.00	116'496.10	771'916.73
	Nettoertrag	1'299'139.08		916'320.00		655'420.63	
961	Zinsen	57'678.11	30'106.53	127'250.00	34'610.00	63'274.65	27'744.70
	Nettoaufwand		27'571.58		92'640.00		35'529.95
9610	Zinsen	57'678.11	30'106.53	127'250.00	34'610.00	63'274.65	27'744.70
3181.03	Abschreibungen (Verzugszins)	990.35		1'500.00		1'668.70	
3406.01	Verzinsung langfristige Finanzverbindlichkeiten	19'516.65		60'900.00		8'215.00	
3409.01	Verzinsung Fonds	953.10		1'900.00		1'605.75	
3409.02	Verrechnete Passivzinsen Spezialfinanzierungen	28'415.15		51'200.00		46'123.90	
3420.01	Kapitalbeschaffung und -verwaltung	974.71		3'250.00		811.20	
3499.01	Vergütungszinsen	6'828.15		8'500.00		4'850.10	
4400.01	Zinsen flüssige Mittel		1'753.68		300.00		2'981.55
4401.01	Verzugszinsen		26'440.65		30'600.00		22'262.25
4407.01	Zinsen langfristige Finanzanlagen		78.15		70.00		78.15
4409.02	Verrechnete Aktivzinsen Spezialfinanzierungen		1'309.05		3'380.00		2'160.25
4463.01	Dividenden von Anlagen im Verwaltungsvermögen		525.00		260.00		262.50

Erfolgsrechnung

		Rechnung 2025		Budget 2025		Rechnung 2024	
		Aufwand	Ertrag	Aufwand	Ertrag	Aufwand	Ertrag
963	Liegenschaften des Finanzvermögens	984.35	1'293'924.15	510.00	1'005'770.00	54'663.85	733'010.03
	Nettoertrag	1'292'939.80		1'005'260.00		678'346.18	
9630	Liegenschaften des Finanzvermögens	984.35	1'293'924.15	510.00	1'005'770.00	54'663.85	733'010.03
3010.01	Löhne	500.00		500.00		4'768.35	
3050.01	AG-Beiträge AHV, IV, EO, ALV, Verwaltungskosten					284.10	
3053.01	AG-Beiträge an Unfallversicherung	0.85		10.00		50.55	
3054.01	AG-Beiträge an Familienausgleichskasse					65.70	
3055.01	AG-Beiträge an Krankentaggeldversicherung					45.10	
3430.01	Baulicher Unterhalt					1'137.20	
3431.01	Nicht baulicher Unterhalt					1'493.00	
3439.01	Übriger Liegenschaftsaufwand	427.50				46'819.85	
3441.01	Wertberichtigungen Liegenschaften Finanzvermögen	56.00					
4411.40	Gewinn aus Verkäufen von Gebäuden Finanzvermögen		1'287'000.00		1'000'000.00		466'666.00
4430.01	Pacht- und Mietzinse		5'754.15		5'770.00		18'749.15
4439.01	Übriger Liegenschaftenertrag						13'159.10
4443.01	Marktwertanpassungen Liegenschaften Finanzvermögen						4'802.00
4449.01	Marktwertanpassungen Wald Finanzvermögen		1'170.00				
4896.01	Entnahmen aus Neubewertungsreserve						229'633.78
969	Finanzvermögen	3'552.74	37'323.60	800.00	4'500.00	-1'442.40	11'162.00
	Nettoertrag	33'770.86		3'700.00		12'604.40	
9690	Finanzvermögen	3'552.74	37'323.60	800.00	4'500.00	-1'442.40	11'162.00
3130.01	Dienstleistungen Dritter	531.49		700.00		535.65	
3180.02	Wertberichtigungen auf Forderungen	3'000.00				-2'000.00	
3181.02	Forderungsverluste	21.25		100.00		21.95	
4420.01	Dividenden von Anlagen im Finanzvermögen		5'014.40		4'500.00		4'650.00
4429.01	Übriger Beteiligungsertrag Finanzvermögen		4'000.00				4'000.00
4440.01	Marktwertanpassungen Wertschriften		28'309.00				2'510.00
4499.01	Übriger Finanzertrag		0.20				2.00
97	Rückverteilungen				730.00		692.75
	Nettoertrag			730.00		692.75	
971	Rückverteilungen aus CO2-Abgabe				730.00		692.75
	Nettoertrag			730.00		692.75	
9710	Rückverteilungen aus CO2-Abgabe				730.00		692.75

Erfolgsrechnung

		Rechnung 2025		Budget 2025		Rechnung 2024	
		Aufwand	Ertrag	Aufwand	Ertrag	Aufwand	Ertrag
4699.10	Anteil aus Rückvergütung CO2-Abgabe				730.00		692.75
99	Nicht aufgeteilte Posten	2'328'262.57		972'970.00		1'205'693.03	
	Nettoaufwand		2'328'262.57		972'970.00		1'205'693.03
990	Nicht aufgeteilte Posten	1'955'613.02		972'970.00		1'205'693.03	
	Nettoaufwand		1'955'613.02		972'970.00		1'205'693.03
9900	Nicht aufgeteilte Posten, Art. 84 GV	1'468'008.02		485'360.00		718'087.03	
3894.01	Einlagen in finanzpolitische Reserven	1'468'008.02		485'360.00		718'087.03	
9901	Abschreibung bestehendes Verwaltungsvermögen	487'605.00		487'610.00		487'606.00	
3300.95	Planmässige Abschreibung bestehendes Verwaltungsvermögen HRM1	487'605.00		487'610.00		487'606.00	
999	Abschluss	372'649.55					
	Nettoaufwand		372'649.55				
9990	Abschluss	372'649.55					
9000.01	Ertragsüberschuss	372'649.55					

Erfolgsrechnung

		Rechnung 2025		Budget 2025		Rechnung 2024	
		Aufwand	Ertrag	Aufwand	Ertrag	Aufwand	Ertrag
	Erfolgsrechnung	12'574'230.06	12'574'230.06	11'915'510.00	11'915'510.00	11'088'139.01	11'088'139.01
3	Aufwand	12'192'103.77		11'906'900.00		11'073'649.31	
30	Personalaufwand	1'359'054.10		1'436'410.00		1'327'202.40	
300	Behörden und Kommissionen	84'010.00		127'740.00		111'380.00	
3000	Löhne, Tag- und Sitzungsgelder an Behörden und Kommissionen	84'010.00		127'740.00		111'380.00	
301	Löhne des Verwaltungs- und Betriebspersonals	1'044'892.10		1'073'950.00		1'001'590.55	
3010	Löhne des Verwaltungs- und Betriebspersonals	1'044'892.10		1'073'950.00		1'001'590.55	
304	Zulagen	4'732.00		7'500.00		4'919.00	
3040	Kinder- und Ausbildungszulagen	4'732.00		7'500.00		4'919.00	
305	Arbeitgeberbeiträge	202'412.45		210'400.00		189'727.70	
3050	AG-Beiträge AHV, IV, EO, ALV, Verwaltungskosten	71'843.30		73'440.00		68'673.15	
3052	AG-Beiträge an Pensionskassen	93'333.50		97'080.00		86'173.90	
3053	AG-Beiträge an Unfallversicherungen	11'534.05		11'860.00		11'058.65	
3054	AG-Beiträge an Familienausgleichskasse	16'645.90		17'030.00		15'916.20	
3055	AG-Beiträge an Krankentaggeldversicherungen	9'055.70		10'990.00		7'905.80	
309	Übriger Personalaufwand	23'007.55		16'820.00		19'585.15	
3090	Aus- und Weiterbildung des Personals	19'797.00		13'020.00		10'925.15	
3091	Personalwerbung	488.15		700.00		3'312.55	
3099	Übriger Personalaufwand	2'722.40		3'100.00		5'347.45	
31	Sach- und übriger Betriebsaufwand	1'377'434.99		1'586'170.00		1'588'720.74	
310	Material- und Warenaufwand	50'157.13		54'590.00		48'965.60	
3100	Büromaterial	10'329.85		10'000.00		4'995.65	
3101	Betriebs-, Verbrauchsmaterial	24'079.03		34'300.00		26'017.20	
3102	Drucksachen, Publikationen	14'938.00		9'440.00		17'142.50	
3103	Fachliteratur, Zeitschriften	810.25		850.00		810.25	
311	Nicht aktivierbare Anlagen	64'197.30		70'200.00		24'409.75	
3110	Büromöbel und Geräte					44.95	
3111	Maschinen, Geräte und Fahrzeuge	38'987.95		45'000.00		17'556.15	

Erfolgsrechnung

		Rechnung 2025		Budget 2025		Rechnung 2024	
		Aufwand	Ertrag	Aufwand	Ertrag	Aufwand	Ertrag
3112	Kleider, Wäsche, Vorhänge	2'257.50		2'500.00		2'538.95	
3113	Hardware	6'145.35		6'700.00		4'269.70	
3119	Übrige nicht aktivierbare Anlagen	16'806.50		16'000.00			
312	Ver- und Entsorgung Liegenschaften Verwaltungsvermögen	89'700.45		104'730.00		99'636.73	
3120	Ver- und Entsorgung Liegenschaften Verwaltungsvermögen	89'700.45		104'730.00		99'636.73	
313	Dienstleistungen und Honorare	611'037.69		721'760.00		560'269.23	
3130	Dienstleistungen Dritter	266'402.38		271'980.00		269'751.50	
3132	Honorare externe Berater, Gutachter, Fachexperten etc.	285'205.86		379'950.00		253'984.23	
3133	Informatik-Nutzungsaufwand	25'515.30		25'490.00		540.50	
3134	Sachversicherungsprämien	29'325.10		39'220.00		31'162.85	
3137	Steuern und Abgaben	4'589.05		5'120.00		4'830.15	
314	Baulicher Unterhalt und betrieblicher Unterhalt	361'984.73		421'800.00		649'598.52	
3140	Unterhalt an Grundstücken	41'316.55		42'700.00		32'204.80	
3141	Unterhalt Strassen / Verkehrswege	187'470.63		249'000.00		414'604.35	
3143	Unterhalt übrige Tiefbauten	77'111.76		68'000.00		119'249.52	
3144	Unterhalt Hochbauten, Gebäude	56'085.79		62'100.00		83'539.85	
315	Unterhalt Mobilien und immaterielle Anlagen	79'805.99		95'470.00		69'282.11	
3150	Unterhalt Büromöbel und -geräte	381.05		800.00		1'071.65	
3151	Unterhalt Apparate, Maschinen, Geräte, Fahrzeuge, Werkzeuge	23'499.98		27'510.00		20'060.68	
3153	Informatik-Unterhalt (Hardware)	2'780.30		6'680.00		5'833.75	
3158	Unterhalt immaterielle Anlagen	53'144.66		60'480.00		42'316.03	
316	Mieten, Leasing, Pachten, Benützungsgebühren	45'229.55		45'210.00		45'113.90	
3160	Miete und Pacht Liegenschaften	43'961.75		44'000.00		43'959.75	
3161	Mieten, Benützungskosten Anlagen	1'267.80		1'210.00		1'154.15	
317	Spesenentschädigungen	27'610.70		7'120.00		6'292.90	
3170	Reisekosten und Spesen	27'610.70		7'120.00		6'292.90	
318	Wertberichtigungen auf Forderungen	37'690.30		52'850.00		74'185.35	
3180	Wertberichtigungen auf Forderungen	-1'000.00		4'000.00		-10'000.00	
3181	Tatsächliche Forderungsverluste	38'690.30		48'850.00		84'185.35	
319	Verschiedener Betriebsaufwand	10'021.15		12'440.00		10'966.65	

Erfolgsrechnung

		Rechnung 2025		Budget 2025		Rechnung 2024	
		Aufwand	Ertrag	Aufwand	Ertrag	Aufwand	Ertrag
3192	Abgeltung von Rechten	436.25		440.00		323.75	
3199	Übriger Betriebsaufwand	9'584.90		12'000.00		10'642.90	
33	Abschreibungen Verwaltungsvermögen	605'955.90		658'640.00		579'662.75	
330	Sachanlagen VV	588'453.81		618'640.00		546'768.75	
3300	Planmässige Abschreibungen Sachanlagen	588'453.81		618'640.00		546'768.75	
332	Abschreibungen immaterielle Anlagen	17'502.09		40'000.00		32'894.00	
3320	Planmässige Abschreibungen immaterielle Anlagen	17'502.09		40'000.00		32'894.00	
34	Finanzaufwand	58'480.31		129'330.00		113'216.25	
340	Zinsaufwand	50'193.95		117'380.00		58'104.90	
3406	Verzinsung langfristige Finanzverbindlichkeiten	19'516.65		60'900.00		8'215.00	
3409	Übrige Passivzinsen	30'677.30		56'480.00		49'889.90	
342	Kapitalbeschaffungs- und Verwaltungskosten	974.71		3'250.00		811.20	
3420	Kapitalbeschaffung und -verwaltung	974.71		3'250.00		811.20	
343	Liegenschaftenaufwand Finanzvermögen	427.50		200.00		49'450.05	
3430	Baulicher Unterhalt Liegenschaften FV			200.00		1'137.20	
3431	Nicht baulicher Unterhalt Liegenschaften FV					1'493.00	
3439	Übriger Liegenschaftsaufwand FV	427.50				46'819.85	
344	Wertberichtigungen Anlagen FV	56.00					
3441	Wertberichtigung Sachanlagen FV	56.00					
349	Verschiedener Finanzaufwand	6'828.15		8'500.00		4'850.10	
3499	Übriger Finanzaufwand	6'828.15		8'500.00		4'850.10	
35	Einlagen in Fonds und Spezialfinanzierungen	298'491.80		298'500.00		245'645.00	
351	Einlagen in Fonds und Spezialfinanzierungen im Eigenkapital	298'491.80		298'500.00		245'645.00	
3510	Einlagen in Spezialfinanzierungen EK	298'491.80		298'500.00		245'645.00	
36	Transferaufwand	6'924'662.25		7'195'550.00		6'406'310.74	
360	Ertragsanteile an Dritte	663.28		990.00		656.16	

Erfolgsrechnung

		Rechnung 2025		Budget 2025		Rechnung 2024	
		Aufwand	Ertrag	Aufwand	Ertrag	Aufwand	Ertrag
3602	Ertragsanteile an Gemeinden und Gemeindeverbände	663.28		990.00		656.16	
361	Entschädigungen an Gemeinwesen	5'019'435.49		5'187'550.00		4'726'021.62	
3611	Entschädigungen an Kantone und Konkordate	1'647'866.95		1'739'650.00		1'570'476.65	
3612	Entschädigungen an Gemeinden und Gemeindeverbände	3'371'568.54		3'447'900.00		3'155'544.97	
362	Finanz- und Lastenausgleich	491'955.00		493'300.00		493'648.00	
3621	Finanz- und Lastenausgleich an Kanton	491'955.00		493'300.00		493'648.00	
363	Beiträge an Gemeinwesen und Dritte	1'158'651.55		1'242'080.00		1'167'919.84	
3631	Beiträge an Kantone und Konkordate	926'279.00		1'001'200.00		939'243.90	
3632	Beiträge an Gemeinden und Gemeindeverbände	17'088.70		17'790.00		14'558.00	
3634	Beiträge an öffentliche Unternehmungen	28'969.00		28'990.00		28'376.60	
3635	Beiträge an private Unternehmungen			3'250.00		23'243.00	
3636	Beiträge an private Organisationen ohne Erwerbszweck	107'437.70		109'850.00		75'854.09	
3637	Beiträge an private Haushalte	78'877.15		81'000.00		86'644.25	
366	Abschreibungen Investitionsbeiträge	253'956.93		271'630.00		18'065.12	
3660	Planmässige Abschreibungen Investitionsbeiträge	253'956.93		271'630.00		18'065.12	
38	Ausserordentlicher Aufwand	1'469'636.27		494'770.00		720'775.83	
389	Einlagen in das Eigenkapital	1'469'636.27		494'770.00		720'775.83	
3893	Einlagen in Vorfinanzierungen des EK	1'628.25		9'410.00		2'688.80	
3894	Einlagen in finanzpolitische Reserven	1'468'008.02		485'360.00		718'087.03	
39	Interne Verrechnungen	98'388.15		107'530.00		92'115.60	
391	Dienstleistungen	26'916.70		35'000.00		24'925.45	
3910	Interne Verrechnung von Dienstleistungen	26'916.70		35'000.00		24'925.45	
393	Betriebs- und Verwaltungskosten	71'471.45		72'530.00		67'190.15	
3930	Interne Verrechnung von Betriebs- und Verwaltungskosten	71'471.45		72'530.00		67'190.15	
4	Ertrag		12'543'303.47		11'756'710.00		11'074'987.52
40	Fiskalertrag		7'325'803.90		6'760'650.00		6'627'103.65
400	Direkte Steuern natürliche Personen		5'334'022.95		5'317'400.00		5'152'823.75
4000	Einkommenssteuern natürliche Personen		4'663'153.45		4'747'600.00		4'583'646.50

Erfolgsrechnung

		Rechnung 2025		Budget 2025		Rechnung 2024	
		Aufwand	Ertrag	Aufwand	Ertrag	Aufwand	Ertrag
4001	Vermögenssteuern natürliche Personen		597'521.35		520'000.00		523'604.50
4002	Quellensteuern natürliche Personen		73'348.15		49'800.00		45'572.75
401	Direkte Steuern juristische Personen		763'260.90		682'000.00		578'789.85
4010	Gewinnsteuern juristische Personen		760'697.60		681'000.00		577'705.40
4011	Kapitalsteuern juristische Personen		2'563.30		1'000.00		1'084.45
402	Übrige Direkte Steuern		1'216'270.05		749'500.00		883'490.05
4021	Grundsteuern		447'190.05		431'000.00		439'356.00
4022	Vermögensgewinnsteuern		755'654.05		284'000.00		413'463.75
4024	Erbschafts- und Schenkungssteuern		3'270.85		12'000.00		16'981.00
4029	Eingang abgeschriebene Steuern		10'155.10		22'500.00		13'689.30
403	Besitz- und Aufwandsteuern		12'250.00		11'750.00		12'000.00
4033	Hundesteuer		12'250.00		11'750.00		12'000.00
41	Regalien und Konzessionen		1'803.12		117'540.00		1'198.94
412	Konzessionen		1'803.12		117'540.00		1'198.94
4120	Konzessionen		1'803.12		117'540.00		1'198.94
42	Entgelte		1'161'182.42		1'168'890.00		1'112'214.61
420	Ersatzabgaben		178'924.25		190'000.00		186'352.35
4200	Ersatzabgaben		178'924.25		190'000.00		186'352.35
421	Gebühren für Amtshandlungen		59'811.35		68'600.00		77'926.10
4210	Gebühren für Amtshandlungen		59'811.35		68'600.00		77'926.10
424	Benützungsgebühren und Dienstleistungen		883'772.42		881'280.00		810'212.71
4240	Benützungsgebühren und Dienstleistungen		883'772.42		881'280.00		810'212.71
425	Erlös aus Verkäufen		18'644.85		19'500.00		13'645.20
4250	Verkäufe		18'644.85		19'500.00		13'645.20
426	Rückerstattungen		19'629.55		9'510.00		24'078.25
4260	Rückerstattungen Dritter		19'629.55		9'510.00		24'078.25
429	Übrige Entgelte		400.00				
4290	Übrige Entgelte		400.00				

Erfolgsrechnung

		Rechnung 2025		Budget 2025		Rechnung 2024	
		Aufwand	Ertrag	Aufwand	Ertrag	Aufwand	Ertrag
43	Verschiedene Erträge		11'249.43		11'900.00		46'499.19
430	Verschiedene betriebliche Erträge		11'249.43		11'900.00		46'499.19
4309	Übriger betrieblicher Ertrag		11'249.43		11'900.00		46'499.19
44	Finanzertrag		1'418'808.43		1'128'280.00		620'512.95
440	Zinsertrag		57'996.68		85'550.00		73'606.10
4400	Zinsen flüssige Mittel		1'753.68		300.00		2'981.55
4401	Zinsen Forderungen und Kontokorrente		26'440.65		30'600.00		22'262.25
4407	Zinsen langfristige Finanzanlagen		78.15		70.00		78.15
4409	Übrige Zinsen von Finanzvermögen		29'724.20		54'580.00		48'284.15
441	Realisierte Gewinne FV		1'287'000.00		1'000'000.00		466'666.00
4411	Gewinn aus Verkäufen von Sachanlagen FV		1'287'000.00		1'000'000.00		466'666.00
442	Beteiligungsertrag FV		9'014.40		4'500.00		8'650.00
4420	Dividenden		5'014.40		4'500.00		4'650.00
4429	Übriger Beteiligungsertrag		4'000.00				4'000.00
443	Liegenschaftenertrag FV		5'754.15		5'770.00		31'908.25
4430	Pacht- und Mietzinse Liegenschaften FV		5'754.15		5'770.00		18'749.15
4439	Übriger Liegenschaftenertrag FV						13'159.10
444	Wertberichtigungen Anlagen FV		29'479.00				7'312.00
4440	Marktwertanpassungen Wertschriften		28'309.00				2'510.00
4443	Marktwertanpassungen Liegenschaften						4'802.00
4449	Marktwertanpassungen übrige Sachanlagen		1'170.00				
446	Finanzertrag von öffentlichen Unternehmungen		525.00		260.00		262.50
4463	Öffentliche Unternehmen als Aktiengesellschaft oder andere privatrechtliche Organisationsform		525.00		260.00		262.50
447	Liegenschaftenertrag VV		29'039.00		32'200.00		32'106.10
4470	Pacht- und Mietzinse Liegenschaften VV		28'239.00		31'400.00		31'706.10
4472	Vergütung für Benützigungen Liegenschaften VV		800.00		800.00		400.00
449	Übriger Finanzertrag		0.20				2.00
4499	Übriger Finanzertrag		0.20				2.00

Erfolgsrechnung

		Rechnung 2025		Budget 2025		Rechnung 2024	
		Aufwand	Ertrag	Aufwand	Ertrag	Aufwand	Ertrag
45	Entnahmen aus Fonds und Spezialfinanzierungen		140'912.53		118'760.00		205'100.07
450	Entnahmen aus Fonds und Spezialfinanzierungen im Fremdkapital				5'000.00		
4501	Entnahmen aus Fonds des FK				5'000.00		
451	Entnahmen aus Fonds und Spezialfinanzierungen im Eigenkapital		140'912.53		113'760.00		205'100.07
4510	Entnahmen aus Spezialfinanzierungen des EK		140'912.53		113'760.00		205'100.07
46	Transferertrag		2'379'978.79		2'334'960.00		2'132'341.43
460	Ertragsanteile		50'159.85		34'700.00		35'814.65
4600	Anteil an Bundeserträgen		50'159.85		34'700.00		35'814.65
461	Entschädigungen von Gemeinwesen		954'055.14		959'160.00		920'002.53
4611	Entschädigungen von Kantonen und Konkordaten		852'785.20		851'270.00		828'450.15
4612	Entschädigungen von Gemeinden und Gemeindeverbänden		101'269.94		107'890.00		91'552.38
462	Finanz- und Lastenausgleich		1'340'930.00		1'219'800.00		1'145'671.00
4621	Finanz- und Lastenausgleich von Kantonen und Konkordaten		544'552.00		473'100.00		439'519.00
4622	Finanz- und Lastenausgleich von Gemeinden und Gemeindeverbänden		796'378.00		746'700.00		706'152.00
463	Beiträge von Gemeinwesen und Dritten		34'833.80		120'570.00		30'160.50
4631	Beiträge von Kantonen und Konkordaten		20'763.80		103'500.00		17'321.85
4632	Beiträge von Gemeinden und Gemeindeverbänden		14'070.00		14'070.00		9'380.00
4635	Beiträge von privaten Unternehmungen				3'000.00		3'458.65
469	Übriger Transferertrag				730.00		692.75
4699	Rückverteilungen				730.00		692.75
48	Ausserordentlicher Ertrag		5'176.70		8'200.00		237'901.08
489	Entnahmen aus dem Eigenkapital		5'176.70		8'200.00		237'901.08
4893	Entnahmen aus Vorfinanzierungen des EK		5'176.70		8'200.00		8'267.30
4896	Entnahmen aus Neubewertungsreserven						229'633.78

Erfolgsrechnung

		Rechnung 2025		Budget 2025		Rechnung 2024	
		Aufwand	Ertrag	Aufwand	Ertrag	Aufwand	Ertrag
49	Interne Verrechnungen		98'388.15		107'530.00		92'115.60
491	Dienstleistungen		26'916.70		35'000.00		24'925.45
4910	Interne Verrechnung von Dienstleistungen		26'916.70		35'000.00		24'925.45
493	Betriebs- und Verwaltungskosten		71'471.45		72'530.00		67'190.15
4930	Interne Verrechnung von Betriebs- und Verwaltungskosten		71'471.45		72'530.00		67'190.15
9	Abschlusskonten	382'126.29	30'926.59	8'610.00	158'800.00	14'489.70	13'151.49
90	Abschluss Erfolgsrechnung	382'126.29	30'926.59	8'610.00	158'800.00	14'489.70	13'151.49
900	Abschluss Allgemeiner Haushalt	372'649.55					
9000	Ertragsüberschuss	372'649.55					
901	Abschluss Spezialfinanzierungen und Fonds im EK	9'476.74	30'926.59	8'610.00	158'800.00	14'489.70	13'151.49
9010	Abschluss Spezialfinanzierungen und Fonds im EK, Ertragsüberschuss	9'476.74		8'610.00		14'489.70	
9011	Abschluss Spezialfinanzierungen und Fonds im EK, Aufwandüberschuss		30'926.59		158'800.00		13'151.49

Investitionsrechnung

		Rechnung 2025		Budget 2025		Rechnung 2024	
		Ausgaben	Einnahmen	Ausgaben	Einnahmen	Ausgaben	Einnahmen
INVESTITIONSRECHNUNG		3'252'779.86	3'252'779.86	4'463'200.00	4'463'200.00	4'932'354.78	4'932'354.78
0	Allgemeine Verwaltung	87'509.09		100'000.00			
	Nettoausgaben		87'509.09		100'000.00		
02	Allgemeine Dienste	87'509.09		100'000.00			
	Nettoausgaben		87'509.09		100'000.00		
022	Allgemeine Dienste	87'509.09		100'000.00			
	Nettoausgaben		87'509.09		100'000.00		
0220	Allgemeine Dienste	87'509.09		100'000.00			
5200.01	Ersatz Hardware Verwaltung / Anschluss Rechenzentrum	87'509.09		100'000.00			
2	Bildung	1'693'824.50		2'829'000.00		3'244'173.77	200'000.00
	Nettoausgaben		1'693'824.50		2'829'000.00		3'044'173.77
21	Obligatorische Schule	1'693'824.50		2'829'000.00		3'244'173.77	200'000.00
	Nettoausgaben		1'693'824.50		2'829'000.00		3'044'173.77
217	Schulliegenschaften	1'693'824.50		2'829'000.00		3'244'173.77	200'000.00
	Nettoausgaben		1'693'824.50		2'829'000.00		3'044'173.77
2170	Schulliegenschaften	1'693'824.50		2'829'000.00		3'244'173.77	200'000.00
5040.01	Sanierung Schulhaus Mungnau	43'258.25		150'000.00			
5040.02	Schulhaus Emmenmatt: Heizungsersatz	95'354.15		150'000.00			
5620.01	Gemeindeverband Schule Zollbrück, Beitrag Umbau/Erweiterung OSZ Zollbrück	1'555'000.00		2'529'000.00		3'100'000.00	
5620.02	Gemeindeverband Schule Zollbrück, Beitrag Sanierung Haustechnik Turnhalle					144'173.77	
5620.03	Gemeindeverband Schule Zollbrück, Beitrag Ersatz Fensterfront Turnhalle	212.10					
6360.01	Umbau/Erweiterung OSZ Zollbrück, Beiträge von privaten Organisationen ohne Erwerbszweck						200'000.00
6	Verkehr und Nachrichtenübermittlung	859'784.41	419'394.90	955'000.00	189'000.00	1'213'714.60	245'827.00
	Nettoausgaben		440'389.51		766'000.00		967'887.60
61	Strassenverkehr	859'784.41	419'394.90	955'000.00	189'000.00	1'213'714.60	245'827.00

Investitionsrechnung

		Rechnung 2025		Budget 2025		Rechnung 2024	
		Ausgaben	Einnahmen	Ausgaben	Einnahmen	Ausgaben	Einnahmen
	Nettoausgaben		440'389.51		766'000.00		967'887.60
615	Gemeindestrassen	859'784.41	419'394.90	955'000.00	189'000.00	1'213'714.60	245'827.00
	Nettoausgaben		440'389.51		766'000.00		967'887.60
6150	Gemeindestrassen	859'784.41	419'394.90	955'000.00	189'000.00	1'213'714.60	245'827.00
5010.07	Hoferschliessung Unterfrittenbach-Untere Nasen/Nasen	189'230.35		130'000.00		279'529.20	
5010.14	PWI Alpmoos - Marlenberg			30'000.00			
5010.16	Sanierung Neumühlebrücke	244'101.36				806'332.90	
5010.17	Sanierung Kärgässli	331'882.30		505'000.00		11'149.75	
5010.18	Sanierung Schwändeliweg	5'513.00				116'702.75	
5010.19	Sanierungsprojekt Waldhäusern - Alpweg	5'747.80		205'000.00			
5060.01	Ersatz Winterdienstfahrzeug	83'309.60		85'000.00			
6300.16	Sanierung Neumühlebrücke, Bundesbeiträge ASTRA		47'325.00				183'827.00
6310.07	Hoferschliessung Unterfrittenbach-Untere Nasen/Nasen, Bundes- und Kantonsbeiträge		92'720.00		65'000.00		42'000.00
6310.14	PWI Alpmoos - Marlenberg, Bundes- und Kantonsbeiträge				20'000.00		
6310.16	Sanierung Neumühlebrücke, Kantonsbeiträge		195'805.00				
6310.19	Sanierungsprojekt Waldhäusern - Alpweg, Bundes- und Kantonsbeiträge				13'000.00		
6370.07	Hoferschliessung Unterfrittenbach-Untere Nasen/Nasen, private Grundeigentümerbeiträge		83'544.90		91'000.00		20'000.00
7	Umweltschutz und Raumordnung	190'551.96	1'715.00	345'200.00	45'000.00	28'639.41	
	Nettoausgaben		188'836.96		300'200.00		28'639.41
71	Wasserversorgung	2'831.00		110'000.00			
	Nettoausgaben		2'831.00		110'000.00		
710	Wasserversorgung	2'831.00		110'000.00			
	Nettoausgaben		2'831.00		110'000.00		
7101	Wasserversorgung Moosegg	2'831.00		110'000.00			
5031.04	Leitungssanierung Waldhäusern - Alpweg	2'831.00		110'000.00			
72	Abwasserentsorgung	106'759.21		160'200.00	45'000.00	28'639.41	
	Nettoausgaben		106'759.21		115'200.00		28'639.41
720	Abwasserentsorgung	106'759.21		160'200.00	45'000.00	28'639.41	
	Nettoausgaben		106'759.21		115'200.00		28'639.41

Investitionsrechnung

		Rechnung 2025		Budget 2025		Rechnung 2024	
		Ausgaben	Einnahmen	Ausgaben	Einnahmen	Ausgaben	Einnahmen
7201	Abwasserentsorgung (Gemeindebetrieb)	106'759.21		160'200.00	45'000.00	28'639.41	
5032.08	Neubau Retentionsbecken Ebnit					6'625.49	
5032.09	Sanierung Regenwasserleitung Moosbad			30'000.00		16'852.36	
5292.01	Nachführung GEP	93'930.56		116'000.00		3'714.52	
5620.06	ARA-Verband, Beitrag Ersatz EMSRL	12'828.65		14'200.00		1'447.04	
6310.01	Nachführung GEP, Kantonsbeiträge				45'000.00		
77	Übriger Umweltschutz	80'961.75	1'715.00	75'000.00			
	Nettoausgaben		79'246.75		75'000.00		
771	Friedhof und Bestattung	80'961.75	1'715.00	75'000.00			
	Nettoausgaben		79'246.75		75'000.00		
7710	Friedhof und Bestattung allgemein	80'961.75	1'715.00	75'000.00			
5030.01	Sanierung Stützmauer Kirche	42'925.35		33'000.00			
5030.02	Neugestaltung Friedhofanlage	31'044.25		30'000.00			
5040.01	Umbau Aufbahrungshalle (Einbau WC-Anlage)	6'992.15		12'000.00			
6310.02	Neugestaltung Friedhofanlage, Kantonsbeiträge		1'715.00				
9	Finanzen und Steuern	421'109.90	2'831'669.96	234'000.00	4'229'200.00	445'827.00	4'486'527.78
	Nettoeinnahmen	2'410'560.06		3'995'200.00		4'040'700.78	
99	Nicht aufgeteilte Posten	421'109.90	2'831'669.96	234'000.00	4'229'200.00	445'827.00	4'486'527.78
	Nettoeinnahmen	2'410'560.06		3'995'200.00		4'040'700.78	
999	Abschluss	421'109.90	2'831'669.96	234'000.00	4'229'200.00	445'827.00	4'486'527.78
	Nettoeinnahmen	2'410'560.06		3'995'200.00		4'040'700.78	
9990	Abschluss	421'109.90	2'831'669.96	234'000.00	4'229'200.00	445'827.00	4'486'527.78
5900.01	Passivierte Einnahmen	421'109.90		234'000.00		445'827.00	
6900.01	Aktiviert Ausgaben		2'831'669.96		4'229'200.00		4'486'527.78

Investitionsrechnung

		Rechnung 2025		Budget 2025		Rechnung 2024	
		Ausgaben	Einnahmen	Ausgaben	Einnahmen	Ausgaben	Einnahmen
	Investitionsrechnung	3'252'779.86	3'252'779.86	4'463'200.00	4'463'200.00	4'932'354.78	4'932'354.78
5	Investitionsausgaben	3'252'779.86		4'463'200.00		4'932'354.78	
50	Sachanlagen	1'082'189.56		1'470'000.00		1'237'192.45	
501	Strassen / Verkehrswege	776'474.81		870'000.00		1'213'714.60	
5010	Strassen / Verkehrswege	776'474.81		870'000.00		1'213'714.60	
503	Übriger Tiefbau	76'800.60		203'000.00		23'477.85	
5030	Übrige Tiefbauten allgemein	73'969.60		63'000.00			
5031	Tiefbauten Wasserversorgung	2'831.00		110'000.00			
5032	Tiefbauten Abwasserbeseitigung			30'000.00		23'477.85	
504	Hochbauten	145'604.55		312'000.00			
5040	Hochbauten	145'604.55		312'000.00			
506	Mobilien	83'309.60		85'000.00			
5060	Mobilien	83'309.60		85'000.00			
52	Immaterielle Anlagen	181'439.65		216'000.00		3'714.52	
520	Informatik	87'509.09		100'000.00			
5200	Informatik	87'509.09		100'000.00			
529	Übrige immaterielle Anlagen	93'930.56		116'000.00		3'714.52	
5292	Abwasserentsorgung	93'930.56		116'000.00		3'714.52	
56	Eigene Investitionsbeiträge	1'568'040.75		2'543'200.00		3'245'620.81	
562	Gemeinden und Gemeindeverbände	1'568'040.75		2'543'200.00		3'245'620.81	
5620	Investitionsbeiträge an Gemeinden und Gemeindeverbände	1'568'040.75		2'543'200.00		3'245'620.81	
59	Übertrag an Bilanz	421'109.90		234'000.00		445'827.00	
590	Passivierungen	421'109.90		234'000.00		445'827.00	
5900	Passivierte Einnahmen	421'109.90		234'000.00		445'827.00	
6	Investitionseinnahmen		3'252'779.86		4'463'200.00		4'932'354.78

Investitionsrechnung

		Rechnung 2025		Budget 2025		Rechnung 2024	
		Ausgaben	Einnahmen	Ausgaben	Einnahmen	Ausgaben	Einnahmen
63	Investitionsbeiträge für eigene Rechnung		421'109.90		234'000.00		445'827.00
630	Bund		47'325.00				183'827.00
6300	Investitionsbeiträge vom Bund		47'325.00				183'827.00
631	Kantone und Konkordate		290'240.00		143'000.00		42'000.00
6310	Investitionsbeiträge von Kantonen und Konkordaten		290'240.00		143'000.00		42'000.00
636	Private Organisationen ohne Erwerbszweck						200'000.00
6360	Investitionsbeiträge von privaten Organisationen ohne Erwerbszweck						200'000.00
637	Private Haushalte		83'544.90		91'000.00		20'000.00
6370	Investitionsbeiträge von privaten Haushalten		83'544.90		91'000.00		20'000.00
69	Übertrag an Bilanz		2'831'669.96		4'229'200.00		4'486'527.78
690	Aktivierungen		2'831'669.96		4'229'200.00		4'486'527.78
6900	Aktivierte Ausgaben		2'831'669.96		4'229'200.00		4'486'527.78
	Nettoinvestitionen	2'410'560.06		3'995'200.00		4'040'700.78	